No. 8350 Shanghai Tuesday October 25 1927. THE EASTERN TIMES Published every morning including Sundays

時報

中華民國十六年
十月廿五日 星期二
舊歷丁卯年十月初一日
今天二張售大洋三分
第八千三百五十號

定報價目
本國及日本一個月一元、三個月二元九角、六個月五元七角、九個月八元四角、全年十一元、南洋歐美各國一個月二元、三個月五元八角、六個月十一元四角、九個月十六元八角、全年念二元、報費先惠郵票九五折算

上海交通銀行廣告

本行現發行貳拾元新鈔票一種與舊發各鈔票一律行使凡在蘇浙皖三省各地本行均可兌現再該項新鈔票均係上海地名並無別處地名特此廣告即希 公鑒

多利公司啓事

本公司設寫字間於外灘六號經營各種金屬礦產兼理督辦開礦及建做提鍊鑛苗容化廠以及代客查考各種鑛產鑛務工程如蒙賜顧請駕臨敝公司接洽可也 工程師衛加克啟 1404

律師宋士驤代表三鑫公司聲明

玆據當事人三鑫公司有權在滬甯路車上專售中西各報京廣雜貨書籍等特聘本律師為法律顧問嗣後如有侵害該公司營業或毀損公司信譽及一切法益者本律師當依法盡保障之責此佈 1393

滬甯鐵路管理局標購機車用煤緊要聲明

本局現奉交通部示招商標購機車用煤除前經登報招投五萬噸或十萬噸外應另加二萬五千噸一種亦望一併開價標投 1415

中國國民黨上海特別市黨部啟事

本黨部為援助上海英美烟廠罷工工友於廿三日下午一時召集全市民衆各團體代表會議當經議決組織上海英美烟廠罷工工友後援會並推定上海工會組織統一委員會上海總商會上海縣商會上寶兩縣閘北商會上海特別市商民協會教育會寧波同鄉會紹興同鄉會上海各馬路商界總聯合會英美煙廠工會中國華商捲烟公會上海捲烟同業公會上海捲烟業聯合會上海市烟兌業職工會上海新聞記者聯合會上海學生聯合會上海婦女運動委員會為執行委員並公推上海工會組織統一委員會商會(二商會)上海學生聯合會上海捲烟同業公會英美煙廠工會上海婦女運動委員會為常務委員茲定本月(星期二)下午二時開成立大會務希當選為執行委員之各團體推派代表准時出席為荷 1522

中國國民黨中央特別委員會秘書處通告

本會所接呈文每須轉交各機關核辦而來文多不備副呈抄寫需耗時日殊多不便嗣後各界團體及民衆對於本會有所呈請者務希繕具正副呈各一份以憑核辦特此登報公布務希各界切實遵行為要 1510

中國國民黨中央特別委員會秘書處緊要通告

為通告事現奉常務委員發下中央組織部來函一件內開最近各處所用標語多將黨徽改為各種顏色不符似此擅改黨徽實屬不合應請分飭更正等由奉此本黨黨徽祇准採用青白二色不准雜用其他各色等因奉此除函請軍事委員會政治訓練部查明分別令飭更正外合行登報通告各級黨部各機關各團體一體知照特此通告 1515

上海工會組織統一委員會通告

為通告事查本會指導下之工運原以勞資協調為旨歸各工廠暨商店內容須調查明確應工友提出條件時本會得酌量辦理此舉不獨有益於工友實且有益於資方乃近據各特派指導員報告竟有少數廠店主不明此意多方阻撓為此通告各廠店主等嗣後凡遇本會指導員調查時妥為接洽真實內容易於明瞭幸勿推諉是為至盼特此通告 1520

上海工會組織統一委員會通告

為通告事案准上海特別市農工商局函開敝局現擬舉辦勞工生活調查統計及工會團體註冊事項以期對於工人福利之設施並請飭知各業工會於敝局開辦工會註冊時即行照章來局呈請註冊以利進行而符法令等因准此合行通告仰各級工會一體遵照特此通告

上海工會組織統一委員會廣告

本會為援助英美烟公司罷工工人團體起見定於本月二十五日即星期二下午二時在本會大禮開會討論凡屬華商各烟草工會全體執委一律來會出席勿稍延遲此佈

上海工會組織統一委員會廣告

現為援助英美煙公司罷工團體定於本月二十六日即星期三下午一點在本會大廳開會凡與英美烟廠有關係之輪船碼頭報關各工會執委局監務須一律來會討論進行方法勿稍延遲此佈

改玉壺畫紅樓夢木刻初印精本

此册去年印成今始出版定價二元四角 有正書局

民鐸雜誌 八卷五號

◀要目▶

「中」與「無」……夏丏尊
心理學之無政府時代……高覺敷
政治與教育……衛中
理想的教育……趙演
格式心理學……趙演
現代的藝術……豐子愷
進化論與近代哲學……張銘鼎
亞丹斯密「原富」與馬爾塞斯「人口論」版本考證……唐慶增
唯心論……余文偉

每月一册 定價二角

商務印書館啓

國內記載

◉皖境唐軍節節退却

海軍報告攻克大通 貴池附近戰事甚烈 安慶唐軍有退走訊

◎貴池(池州)附近戰事甚烈、砲聲不絕、(蕪湖二十四日下午一時電)

◎海軍第二艦隊司令陳紹寬電告、討唐軍艦(二十三)日午后二時攻克大通、敵紛紛後退、安慶指日可下、(南京二十四日中央社電)

◎江華輪下水、在安慶被扣、(蕪湖二十四日下午一時電)

◎三十六軍向英山霍山退却(蕪湖二十四日下午一時電)

◎第七軍長夏威、率領所部、由江北向安慶方面進發、已進抵無為一帶、日內可達省垣、(蕪湖二十二日下午一時電)

◎軍界消息、駐安慶唐生智部第三十五軍長何健、鑒於各路軍隊、包抄安慶、形勢異常緊急、業於二十一日率部退往上游、至何所委之各機關人員、亦隨同出走、(蕪湖二十二日下午一時電)

◎軍界消息、第三軍長朱培德、已率部開抵九江湖口一帶、嚴密布防、將與下游各軍會合、夾擊由皖退回之三十五六兩軍、(蕪湖二十二日下午一時電)

◎唐部駐紮巢縣運漕一帶三十五軍之一部、於二十日完全退走、現該處已由第十三軍進駐、(蕪湖二十二日下午一時電)

◎白崇禧將率軍赴上游督戰、(蕪湖二十四日下午一時電)

◎十三軍陳嘉祐率部赴南陵、(蕪湖二十四日下午一時電)

◎航空處在蕪設飛機場、◎敬(二十四)日續到飛機三架、轉赴前方作戰、(蕪湖二十四日下午一時電)

◎蕪湖二十三日電、劉興軍在大通與斷其退路甯軍大戰後、即渡江、向安慶方面退却、傳第八軍增援隊、已抵太湖、又傳向江北前進之甯軍、已占領巢縣、李宗仁、程潛、葉開鑫、正率軍上航、現駐蕪軍隊約四團、陳調元任留守軍長、甯軍入市後、即將公安局長、縣知事、常關監督新行另委、市內平穩、(電通社二十四日上海消息)

◎何健軍有退往桐城舒城方面之訊、(蕪湖二十三日東方電)

◎二十一日迄二十三日晨離蕪依長江水路開往上游之南京軍隊、總數約達二萬、陳調元程潛李宗仁葉開鑫等皆已抵蕪、(蕪湖二十三日東方電)

◎向北岸進出之各部隊、已經過和縣及含山、(蕪湖二十三日東方電)

◎中央特委會敬(二十四)日發表中國國民黨為討伐逆賊唐生智告湘鄂皖民衆書、有唐生智不知有黨、不知有國、惟視個人之權威以為神聖、一年以來、所作所為、凡足以危及吾黨政府與國民者、無所不用其極、湘鄂皖民衆欲政治清明、安居樂業、必須首先除此以卒衆為一人之叛賊等語、(南京二十四日中央社電)

◎國府敬(二十四)日四次紀念週、到二百人、譚延闓主席、報告政府此次討唐理由、孫科報告黨軍政財務、及中央特委會產生始末、與最近汪精衛顧孟餘之倒行逆施、在漢巧立名義、設立武漢政治分會、財務委員會、破壞中央黨政軍政財務統一、以少數反抗多數、延長黨內糾紛等語、(南京二十四日中央社電)

◎西北革命軍代理七十軍長盧次山、電呈國府願待命討唐、(南京二十四日中央社電)

◉北京又聞砲聲

京兆各縣發現便衣兵 涿州昨日戰事又劇烈 奉魯稱佔領阜平等處

◎京兆區玉田、三河等縣發現晉軍便衣兵、奉軍以大砲轟擊、昨晚京南隱聞炮聲、(天津二十四日下午五時電)

◎官方宣稱、京東三河縣匪徒被擊退、現該地形勢平穩、(北京二十四日下午五時電)

◎官訊、張學良韓麟春養(二十二)日電京、于樹常部占領阜平、向龍泉關進攻、(北京二十四日下午十時電)

◎報載昨晨奉軍又下令攻涿州、竇店方面可聞激烈之槍炮聲、至夜未停、(北京二十四日下午五時電)

◎涿州解來俘虜三百餘名、送往天壇、均係藍布短衣、(北京二十四日下午一時電)

◎奉幹部今日下午在府討論涿州問題、決定不急攻、仍作久圍計、(北京二十四日下午十時電)

◎軍部派高銘久赴涿視察情形、(北京二十四日下午十時電)

◎褚玉璞通令各縣、加意防範晉軍便衣隊、(北京二十四日下午八時電)

◎張宗昌電稱、佔領內黃鹿邑、(北京二十四日下午八時電)

◎隴海路方面之直魯聯軍激戰後、昨晨止已佔領新舊兩考城、(北京二十四日東方電)

◎京漢路方面、奉軍右翼第十軍(二十二日)午後、佔領阜平、但因準備尚未完整、故猶未作全線總攻擊、京綏方面之奉軍、亦集中勢力于張家口西方、戰況無何等變化、(北京二十四日東方電)

◎張學良韓麟春電告、第十軍號(二十)日佔阜平、(北京二十四日國聞社電)

◎柴士文奉張作霖命、今晨赴琉璃河一帶視察路線、調度車輛、(北京二十四日下午八時電)

◎京東玉田遵化三河警訊、官方稱係匪擾、非晉軍、(北京二十四日國聞社電)

◎張學良電稱、奉軍於二十日占據阜平、晉軍向邊界退走、韓麟春電告二十二日占領關封、晉軍仍守涿州、該方面日有砲聲、西山仍有零星戰事、奉軍逐漸迫近邊離北京、(北京二十四日路透電)

◉北京連日大捕學生

◎今晨軍警包圍京大理科宿舍、檢查數小時、帶去學生七名、(北京二十四日下午八時電)

◎軍警今晨在景山西齋即京大文理法三科宿舍檢查半日、搜出四川雲南等學會圖記、及孫中山遺囑照片等、捕去學生姓名為劉光祖・繆世瑛・唐虞盛・徐立靖・張佩昆、又帶去操晉音客一名、(北京二十四日下午十時電)

◎昨日軍警捕中大學生三十餘名、聞與高仁山案有關、法大深夜尚在圍搜中、(北京二十四日下午五時電)

◎京大各科最近開除學生甚多、均因有政治活動嫌疑、(北京二十四日下午五時電)

◎軍警續捕中大學生三十餘、工大助教一、敬(二十四)日晨搜北大西齋、又捕五人、聞按名册逮捕、尚未完竣、(北京二十四日國聞社電)

◉蔣介石到東京後言動

對日本國民發表宣言

◎蔣介石氏於二十三夜由熱海入京、中國留學生手持青天白日旗、在東京車站為盛大之歡迎、氏初入帝國旅社、發表一聲明書云、「望與軍閥絕緣、為中日兩國親善起見、祈援助革命運動」、旋入頭山滿氏住宅、並定二十四日訪犬養毅、及宮崎滔天氏之墓、(東京二十四日電通電)

◎蔣介石二十三日到東京、對日本國民發表宣言、要點如下、(一)中華民族之解放、與中國國際地位之平等、所以完成中國國民革命、亦即我中日兩國國民共同奮鬥之基礎、(二)三年以來、中國國民革命之運動「經我中國國民黨之奮鬥、已將我國民獨立之精神、表見於世界、即各國有識之士、亦莫不公認、我國國民已具有解放獨立之能力、如列強政府能同情於吾黨之三民主義、不加妨礙、則國民革命之運動、決不至如今日之遲滯、甚或已告成功、而中日兩國國民間之情感、亦當不至有隔閡之發生、(三)在此二十世紀時代、擁有四萬萬以上國民之中國、而竟有中古封建時代之萬惡軍閥、遺留於其間、不僅為中國國民革命進行之障礙、抑亦為世界和平及文化發展所不許、(四)吾人確信 我中日兩國之親善 必有其道、但決非利用軍閥所能成功、而非少數人之互相結合所能奏效、必待我兩國國民與國民間有自動的及自覺的精神之團結、乃能達其目的、(五)中國革命成功之遲速、其於中國之幸福、與日本之安危、皆有密切之關係、故吾人甚望我兩國國民在共同努力於東亞和平之信任上、迅速完成中國國民革命、確立兩國親善之基礎、(東京二十四日電)

◎昨晚入京之蔣介石氏、發表告日本國民書、其大旨如左、我來遊貴國、雖為日尚淺、然見貴國國民對於中華民族之觀念、無分彼此、充滿平等精神、殊令予得極親愛之印象、中日之關係、孫總理曾常以弟兄之國相許、深信貴國國民希望中華民族之自由與獨立、亦必較其他國民更為深切、所以貴國朝野、對於我國民革命運動持徹底的諒解、而與以道德的精神的援助、勿利用我國軍閥國民之痛憤至惡之軍閥、以阻止革命運動、是即根本的要義也、夫國民革命之完成、乃將來兩國之結合、亦使貴國於東亞之地位、愈益安泰、同時於世界之和平、亦有所貢獻、三民主義之國民革命、在民族歷史上革命精神上、及世界思潮上、均必得完成、故無論如何之強權、亦無能將此永久抑壓阻止者也、(東京二十四日東方電)

◉要人與軍隊往來

◎王寵惠鄭毓秀柏文蔚昨日夜車赴滬、(南京二十四日下午四時電)

◎二十一師五十八團、今日下午開杭、六十一團准今晚開拔、(蘇州二十四日下午六時電)

◎十三軍第一團、今日下午開赴吳淞、(無錫二十四日下午六時電)

◎第一軍第一師第一團、今日下午奉命開蘇、(杭州二十四日下午六時電)

◎二十六軍二師六團、准今晚抵此、渡江北伐、(鎮江二十四日下午六時電)

◉楊樹莊已回閩

譚曙卿已赴日

◎楊樹莊本日(二十四)偕林知淵回閩、各界懸旗歡迎、(福州二十四日下午一時電)

◎譚曙卿已離閩赴日、(福州二十四日下午一時電)

◎陳季良辭甯艦警備司令、有李孟斌繼任說、(福州二十四日下午一時電)

◎建設廳現實行拆毀西南水部三城(福州二十四日下午一時電)

◉民軍收中編之閩訊

◎漳廈司令電省、報告收編三旅事、(廈門二十四日下午十時電)

◎晉江南安惠安同安安溪五縣知事來厦、請海軍收編民軍、事已妥、今晨返任、閩南同志會反對、惟無效、（厦門二十四日下午十時電）

◎屬民軍多由惠安出發大田、聞海軍收編尚有問題、（厦門二十四日下午十時電）

◎省各界歡迎廈市黨部代表李拔美・周雖烈、省市部決聯厦市部解決閩善後、（厦門二十四日下午十時電）

◎昨傳許卓然到厦、不確、（厦門二十四日下午十時電）

◉粵省軍政要聞

◎黃紹雄・陳公博・陳樹人・將赴甯、出席執監會議、惟黃擬先返梧、委定代理軍政人員、約兩日內回粵首途（香港二十四日下午九時）

○黃紹雄部限五日內全部返省、第六師及第四旅、已抵華陽、（香港二十四日下午九時電）

◎黃旭初皓（十九）日電、第四艦二千餘人、分乘同利・福安・吉安・飛鷹四返省、同利皓（十九）日啟程、餘馬二十二日啟輪、（香港二十四日下午九時電）

○許志銳昨就代理南部連警備司令職、（香港二十四日下午九時電）

◎葉劍英請給旅費出洋留學、政分會交軍委會核辦、（香港二十四日下午九時電）

◎護航委員會決改為局、縮小範圍（香港二十四日下午九時電）

◎特別法庭養（二十二）日首次會議、㈠訂織法㈡請政分會核定永久抑臨時性㈢不採檢察制、㈣採陪審制、（香港二十四日下午九時電）

◎汕頭廿二日來電、警司令千俊已退中、薛岳當繼之任、但薛近被李濟琛電召、行赴粵、後任陳濟棠、日內赴任、其軍隊已陸續來汕、（東方社二十四日汕消息）

◉愛仁輪保險賠償問題

◎愛仁輪在西斯沉沒一案、由使水險業專家於此船沉失執直接原因之問題、大費躊躇、依照水險條款、兵險不在水險之列、但盜險則特別註明、並不賠外、砲火所致之損失、如戰爭之結果、固可不賠、但火燒之損失、如此火非戰爭之直接結果、則責保在水險中也、（倫敦二十一日路透電）

◉烟台軍艦強提鹽稅

◎在芝罘之中國軍艦艦長、強迫鹽務稽核所引渡該所稅收入、欲以武力強制扣押、經關係國公使一再向外部抗議、目下正在糾紛中、本日英使藍浦生訪芳澤日使、商議對付此事辦法、中國方面此舉、頗與鹽務關係各國以重大刺戟、因彼等只目下唯一不受軍閥干涉之鹽務稽核所、將來或亦將不免於扣押等事也、（北京廿四日東方電）

◎對於中國軍艦江利欲扣押芝罘鹽稅收入之舉、英使擬派軍艦前往該處、目下正在計畫中、（北京二十四日東方電）

◉北京彙聞

◎潘復派赴天津調查伍案專員、事畢回京、據云伍夫人日內即可完全回復自由、（北京二十四日下午八時電）

○張作霖派邢士廉充侍從武官、（北京二十四日下午一時電）

○駐京德使館照會外部、謂德國學為報業展覽會、請將貴國前清宮門抄寄往多份、以便陳列、（北京二十四日下午一時電）

○軍事部咨財部、海道測量局及全國海岸巡防處遷移煙台、請撥經費、（北京二十四日下午一時電）

○財部派安海瀾蘇渦春、內部派劉馥、會同查辦前兆尹李垣、（北京二十四日下午四時電）

◉北京公債市況

◎今（二十四）日公債市、前場九六開盤一四九五、收盤一五一、七長四九六五、後場九六開盤一五二、收盤一五二五、成交六十餘萬、七長四九七五（北京二十四日下午八時電）

◎二十三日九六暗盤一五二、（北京二十三日下午十時電）

◉蕪湖軍訊

▲第二路總指揮白崇禧、昨（二十二）乘南興差輪由甯來蕪、晤李宗仁總指揮、暨陳調元・葉開鑫二軍長後、即於下午二時召集各軍長官秘密會議、會間九時、即乘原輪返甯、

▲第四路總指揮程潛、昨（二十一）晚十時由甯抵蕪、將即赴上游督師、

▲航界消息、前日由蕪上駛之楚同等四艦、駛抵荻港附近、曾用大砲轟沉三十六軍木輪一艘、淹斃兵士七十餘名、

▲四十四軍軍長葉開鑫、今（二十二）率所部第一師沿江南岸進陸向繁昌一帶進展、司令部設距此間十五里之澛港、

▲十軍第一師六軍十九師暨十八師之第五二團、均於昨日分水陸兩路開赴上游、將繞道包抄唐部三十六軍、

▲三十七軍長陳調元、昨委徐梧為公安局長、胡叔祺為禁煙局長、汪紀成為電報局長、陳履端為常關關長、

▲第六軍本（二十二）日捕獲三十六軍間諜一名、業已執行槍決、（二十二日）

◉財政監理會二次會議

國聞社南京通信云、財政監理委員會、自正式成立辦公處、財政部內、二十一日下午三時該會召集第二次會議、出席委員譚延闓・鄧魯・伍朝樞・孫科・四人、何應欽・白崇禧・因事未到、列席者有軍事委員會經理處長繆斌・該會秘書長令希稷・秘書范新範・公推譚延闓為主席、依照議事日程逐案討論、至六時半散會、茲議決各要案錄下、（甲）報告事項、㈠請上次會議議事錄㈡財政部公函為奉令接濟馮總司令玉祥經費一百萬、一俟有成數即行照撥、希查照案、議決俟財部在收支、相當共鉅、籌款尚無把握、一時實無從提注、俟財部籌有的款再行分配、㈢國府秘書處函送造送十月一日至十九日收支日表、請核案、㈣國民政府軍事委員會經理處報告最近軍費情形、㈤本會啟用鈐章案、議決函國府頒發印信、（乙）討論事項、㈠各機關所送預算書表、應否先送財政部會計司審核後、再行轉令該定案、議決由會計司審核後、送本會、㈡呈國民政府飭各機關及其所屬、速送詳細收入支出預算表、以便審核案、議決呈請政府飭令、京內於一星期、外省於一個月內、㈢中央黨部經費預算、應否送本會核定案、議決函中央黨部、於預算核定後、將預算書送本會備查、㈣外交部、七八九月及附屬機關經費積欠尚鉅、希迅催財政部先行撥給五萬元、俾資維持、並送預算書、請查核辦理案、議決所請五萬元、分期撥給、㈤政部據國府秘書處函送中央法制委員會十月份概算表、請查照案、決交會計司核定、㈥任命及委任本會秘書長、範新範充本會秘書處職員、㈦核定本會經費預算、並按月由財部照撥案、議決每月定一千元、㈧從政府十六年度出預算案、議決送國府、㈨秘書處函送造過之預算委員會之卷、應如何處理案、議決俟新預算送到再核、㈩財政部提送國民政府十六年十月份之臨時支付預算案、議決由會計司核定送表再核、⑪中央執行委員會十六年九月份支出預算案、議決俟預算案再核、⑫司法部十六年度歲入出預算案、議決仍由會計司彙核、⑬大學院十六年度預算案、議決會計司彙表再核、⑭最高法院月支預算案、議決會計司彙表再核、⑮國民政府法制局每月支出預算案、議決會計司彙表再核、

◉濟南所傳之隴海戰訊

▲直魯軍官報歸 ▲劉志陸改道攻考城

國聞社濟南通信云、近數日來、魯豫戰爭、頗為激烈、直魯軍大隊、均集中隴海沿路、其最前線據稱抵歸德、敵竟之第二軍、將由曹邑向歸德會師、劉志陸之第十一軍自由曹州出發、與魏軍、姜玉明聯合、由曹縣補其監軍、金聲、昨由軍署派軍、督察處長王書春、赴定陶將氏起押來省、交戒嚴司令部管押、聞劉軍到口由柳河進佔歸口、並初定步驟、係會攻、德、今又改向考城、所有斷層一帶防區、由潘鴻鈞之第二十四軍分別往填、現豫軍已王金韜、已派員赴魯與劉黑七聯絡、以希擾亂魯西軍隊後防、當局已飭各屬嚴加防備、劉志陸亦以曹屬治安、關係隴海線甚大、將赴荷澤（即曹州）亦以鞏固民團連成一氣、以為地方護衛、亦以免除軍事後顧之憂、至隴海路軍事、褚玉璞以大部軍隊前進後方軍需運輸、日感困難、令軍需處臨時征發、派員分往碭山・黃口・柳河・各地設立兵站、在韓莊運河、用鐵船搭浮橋、以備陸路運輸、而嶧沂一帶駐軍、亦可利用西進、刻下韓莊・兗州間之軍隊、約有四混成旅、係許琨部屬、担任津浦沿路警備、許氏張總部於徐州、不時派鐵甲車巡路、保護津浦路線、與宗昌指揮該部守、前於十八日晚八時由濟起程赴海州、惟張宗昌以魯豫軍事非短時間所能解決、擬擴充大批預備軍、前與寇英傑商、由下魯南由寇英傑張敬堯介紹、由吳佩孚部為後方預備軍、隴海路東部、由第十一軍軍長、宗輔駐蔣將領結合、擬令其各招集潛居豫省舊部、並由豫東民團相聯絡、以為攻豫扶助、

◉中央特別委員會之印信

中央特別委員會、關於代行中央執行委員會職權之印信、已決定、將印模通知各級黨部、前日有致各省黨部市黨部及海外各支部等各機關通告一則、茲照錄如下、為通告事、本黨統一、本會代行中央執行委員會及中央監察委員會職權、前經本會決定本會代行中央執行委員會職權時、用中國國民黨中央執行委員會印、代行中央監察委員會職權時、用中國國民黨中央監察委員會印、業經錄案通知在案、現黨部組織就緒、業已開始辦公、所將本會所用印信式樣、通告周知、以昭信守、而示鄭重、茲決定自本年十月十五日起、關於本會執行中央執行委員會職權之一切文件、分別鈐用前在廣州所鑄銅質中國國民黨中央執行委員會印、並石質常務委員會篆小方印各一顆、除將餘印封存外、合將本會所用黨印四顆、印模於後、通告各省黨部各特別市黨部海外各總支部國民政府各省省政府各機關暨各團體一體知照、

◉中央婦女部宣傳科會議

二十二日中央婦女部宣傳科開第一次會議、出席者錢笑予・徐闓瑞・仲英華・鄧淑六・吳達玄等、科長錢笑予主席、議決如下、㈠催促前婦女部速行交代、（議決）提出第三次部務會議、㈡婦女半月刊經費案、（議決）請委員報告特委會曾否通過、㈢時思宜宣傳大綱通告各下級黨部婦女部案、（議決）通過、㈣本科已出准各種宣傳大綱宜即日付發案、（議決）通過、㈤編輯股提議本部圖書、一時不易置備、須必要時、可否准各人隨時往市四中山大學圖書館閱覽案、（議決）提出第三次部務會議、㈥整理報紙案、（議決）提出第三次部務會議、請派專員圖報、

◉蘇省黨部兩次會議紀

▲議決臨時執委會章程

江蘇省黨部臨時執行委員會、於二十日下午三時開第二次執行委員會、出席委員葛建時・何民魂・炳良・郭增・沈競・蔣子英・鈕琨・高方・繆斌・候補委員劉雲昭・淩・張驟德・陳澄・寅甫・孟家泰・監察委員劉雲昭・鈕永建・何民魂主席、議決、會章程摘錄如下、「中國國民黨江蘇省臨時執行委員會章程」、（第一條）本會以中央特別委員會任命之執行委員十一人、候補執行委員五人組織之、（第二條）本會直接在中央黨部指揮之下而活動、其職權如左、甲・代行本省各級黨部對外關係、乙・組織全省各地方黨部並指導之、丙・任命省機關報人員、丁・組織本省機關各部、戊・支配黨費及財政、（第三條）本會之組織如左、甲・秘書處常務委員三人、秘書長一人、乙・組織部部長一人、丙・宣傳部部長一人、丁・農人部部長一人、戊・工人部部長一人、己・商人部部長一人、庚・青年部部長一人、辛・婦女部部長一人、（第四條）常務委員秘書長各部部長、由執行委員互選之、（中略）（第十四條）省臨時執行委員會任期、至全省代表大會開會時停止、（第十五條）省臨時執行委員會議、以執行委員過半數之出席為法定人數、（第十六條）省臨時執行委員會、每星期開會二次、遇有特別事項、由開臨時會議、（第十七）省臨時執委員會、依據總章第六章第四十七條之規定、候補委員得列席會議、執行委員有缺席時、由到會候補委員依次照額遞補、在會議中有臨時表決權、餘祇有發言權、但候補委員有表決權者、不待超過出席委員二分之一、（第十八條）省臨時執行委員遇離任、由候補執行委員次充任之、（第十九條）省臨時執行委員會情形、報告中央特別委員會、（第二十條）本會會議章程另訂之、（第二十一條）本章程有未盡處、得由省臨時執行委員會議增加修改之、（第二十二條）本章程經中央黨部核准施行、二十一日開第一次執行委員會、討論事項如下、㈠各部處組織條例及辦事細則案、（議決）指定葛建時・沈競・蔣子英三委員為審查委員、並規定於二十四日上午十時前審查完竣、㈡應否即發就職通電案、（議決）先發一通電、㈢江北特派員代表要求補發工作通電、㈣上海黨務訓練學生如何錄用案、（議決）不理、㈤上海黨務訓練、擇錄用、由宣傳部辦理考試事宜、㈥職員禮業備案、（議決）由各籌備委員即日積極籌備、㈦南京通信社請求津貼案、（議決）俟提出本會預算案後再行決定、㈧發起討唐運動案、（議決）協同南京市黨部共同發起討唐運動籌備會、定明日下午二時在血花公園開會、推高方葛建時代表本會出席、

◉浙省黨部會議錄

▲通告各商會改用陽曆 ▲劾定各屬黨務視察員

浙江省黨部臨時執行委員會、二十日開第七次會議、出席者蕭明新・孔雪雄・周欣為・劉冠世・干越凡・王訥言・蔣劍農・沈爾喬・姜紹謨・列席者湯德民、主席王訥言、記錄湯民、（甲）報告事項・從略、（乙）討論事項、㈠東陽學聯會呈控黨員周鼎七等早控、前東陽清黨中學校長盧輝玉等、（決議）速即查明辦理、㈡省政府轉請杭州黨部、派將保管前縣黨會各項案卷、移交縣黨部、內將查得文卷、移交公產委員會、（決議）轉令該縣、並通令各縣黨部、將偵探隊經費、由何項公欵支出、請核示案、㈢瑞安改委會請公欵公產委員會、（決議）電該縣政府、可維持秩序、不應禁止、⑪諸暨市民大會籌備會、請派員指導案、（決議）派張濟前往指導、⑫通告各縣、改用陽曆案、（決議）通過、⑬（略）⑭通過各縣黨務視察員、（決議）委魏韋為溫中吳寶周為黨務視察員、黃龍侯為金衢嚴黨務視察員、葉遠為處屬黨務視察員、張咸京為台屬黨務視察員、⑮通過定海・海寧・江山・泰順・武康・中鴻・各縣黨部黨務指導員及臨時執行委員案、「決議」委派杜濤為定海縣黨部黨務指導員兼臨時執行委員、張必為丁治生佐銘為海寧縣黨部黨務指導員兼臨時執行委員、詹治中・夏景夕・梁仁夷・吳剛田・包烈・楊樹勳為臨時執行委員、周石甫・邵海聲・胡則訓・徐濟漢・委童賢書・朱沛霖為臨時執行委員、林蔭成・林植三・夏辰林・曹亞山・童作新・司馬傳為臨時執行委員、委邢國農為武康縣黨部黨務指導員、秦世傳・丘懋高・石朝常・周鼎發・汪鉞・胡公淦・為臨時執行委員、委盧輝玉為中陽縣黨部黨務指導員、黃斌・黃宇人・張儉・張鐸・嚴福享・謝彰熙・為臨時執行委員、⑰上海改組指導員辭職案、（決議）准予辭職、並追繳縣政府借款、⑱杭州新聞記者聯合會檢舉浙江民報縣年反動言論、請予查辦案、（決議）咨省政府予封閉、⑲樂清縣黨部呈請轉飭縣政府提撥地方款項、為工會開辦費、應否照准案、（決議）待通盤籌劃後、再行核辦、⑳平湖縣勞資仲裁委員會組織大綱案、（決議）擱議、㉑拱埠鼎新紗廠二千餘工友失業、應如何設法維持案、（決議）由商工兩部會同建設廳接洽恢復辦法、㉒本會職員兼職者甚多、應否令薪案、（決議）照中央通令不應兼薪、除不得已時不能兼職、㉓審查工作人員訓練計畫大綱案、（決議）修正通過、並推定孔雪雄為訓練主任劉冠世為訓練副主任、㉔撤回嘉善黨部臨時執行委員張建樑、改委夏瑞文充任案、（決議）通過、㉕永嘉縣黨部呈請轉請省政府飭地省防軍司令部制止壓迫農民行動、並釋放農民陳澍人案、（決議）函省政府飭該司令部即予釋放、㉖省商民協會執委孟祿久被刺案、（決議）函省政府令公安局及戒嚴司令部嚴行緝究、

國際記載

◉智利要人被放逐

二十三日阿異廷京城電、據此間今日所接之可恃消息、智利政府已將智利顯要人物少千人、逐出境、內有前總統亞歷山大利父子四人、及前總理與外長各二人、及新聞記者一人、被逐諸人中有曾辦理太克那阿立加士兩案之交涉者、查此案現仍在智利與秘魯間之懸案、（路透社）

◉蘇俄通英間諜案續訊

二十一日莫斯科電、俄國官場通訊社紀濮羅夫兄弟等五人間諜案之審訊情形、據謂前充革命戰事行政會法律顧問、高里彭諾夫供認渠在濮羅夫家中、與英商務委員查諾克晤見、以軍事消息供給之、又案內控之軍官二人、亦承認曾以關於飛行之機密消息、通知濮羅夫兄弟、而受其報酬云、（路透社）

◉紐約各股票暴跌

二十三日紐約電、證券市場內投機過盛、末由糾正、致近來價格暴跌、即著名鐵路之股價、亦較十月高價、亦低

日飛船墮海焚燬

（路透社）

二十四日東京電、海軍大演習之日本大航空N三號機、係購自意大利者、二十三日因天候不良、在伊豆國島外忽然着岸、以無設備之故、復由陸而海入水即發極大影響、七千五百立方米之氣囊、即出大火、發時爆發、戰時二兵及尉官一人、其他無恙、電云、N三號機、二十三日因風力過大、不能飛行、忽落於伊豆國外島、全部落地之時、又被烈風由岸上吹至海中、因發動機破壞、全部被焚、乘員無恙、（電通社）

二十四日京電、參加海軍大演習之霞浦航空隊N第三號飛行艇、於二十三日遭遇非常之強風、不能如意行駛、且所帶之羅司林、行將用罄、乃不得已下降於伊豆半島之上對島海岸、艇長蘇吉以下艇員七名、在該處上岸、當上岸時、其中有一名負傷、該飛艇降下後、被強風所吹、而飛揚上升、旋又漂流於海面、同時大氣囊爆發忽然焚燬、該艇為北極探險諸耳蓋之姊妹艇、去年在底洋意大利購買、今春由諾北亞將來作有獎、係最新式之優秀飛行艇、失事原因不明、（東方社）

二十四日京電、日本新向意國購得之飛船N三號、昨日在伊津半島海中墜毀、因適海軍大操、因天氣驟變、有大風雨、日因飛行十五小時之久、燃料告罄、被迫降落某小島、船員由飛艇降落、但有一人因躍於岩石受傷、兵飛船在風吹至海中、因風濤過大、未能救援、今仍留居島上、查該飛船購價為日金二十五萬元、（路透社）

◉東京慘殺案發覺

二十四日東京、東京府下板橋町醬菜罐頭工廠工人、慘殺廠主、密藏於炭箱之內、業已九月有餘、廠主屍體腐敗、成為白骨、近忽被人發見、犯人於行凶後、若無事然、仍在廠裏工作、最近知事已洩、始行逃匿、惟已被捕、並完全供出、（電通社）

◉美國之女飛行家

二十二日紐約電、已故威斯邏總統之姪女格萊遜夫人、向來熱心於房地產業、近抱飛渡大西洋之壯志、曾兩次出發、皆因引擎不靈、或氣候不佳、旋即飛回、今日從老果園方乘天明號飛機向丹麥京城出發、（路透社）

二十一日紐約電、飛機天明號飛來無線電、據稱在紐自德島附近遇險、但仍遠行、尚可支持若干時、又來一電、據謂向美國飛回、午後四時天明號在老果園安然落、馬達稍毀、日間濃霧、故未能前進（路透社）

◉南斐國徽問題

二十四日倫敦電、倫敦報紙之駐斐訪電稱、南斐首相赫索格與反對黨領袖斯末資將軍、已議定國旗之圖樣、南政府擬以此為旗代替現用之英旗、但新旗之圖、必不為健方激烈派所容納、故內閣或將發生風潮、（路透社）

◉摩爾族擄統監家屬續訊

二十三日巴黎電、法國摩洛哥統監史蒂格之姪及婦女等四人被摩爾人擄去、迄未釋回、路透訪員自拉巴特來電、謂義勇隊已往搜查、而偵探長亦馳赴出事地點、惟摩爾人想已深入山中、恐一時不易搜獲、且若見有軍之處、摩爾獨立摩爾人酋長之管轄範圍內、而酋長迄未詳報此案、故回被擄諸人之詳情、尤難迅速進行云、（路透社）

地球牌 麥精魚肝油

▲採取午日開花麥精 ▲純粹鰵魚肝油 ▲滋補肺臟珍品 ▲製煉而成

地球老牌麥精魚肝油○係採用中國北部極大麥顆○提取麥之精華○配以極純粹之鰵魚肝油○及滋肺臟名貴珍品○製煉而成○蓋北方之麥○午日開花○得天獨厚其性溫○不似南方之麥○子夜開花○其性微寒也故……地球老牌麥精魚肝油○有此種種優點○其補力絕大○凡氣喘○咳嗽○肺炎○肺癆○氣虛○血薄○病後○產後○服之均有奇功○

地球老牌

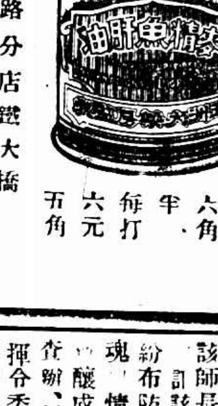

每聽六角 半打六元五角

上海 五洲大藥房總發行 總店四馬路 分店鐵大橋 各埠分店及各大藥房均有批售

◉胡謙被逮經過情形

▲李濟琛令李漢魂拿辦胡謙 ▲蘇世安升充第十八師師長 ▲胡部團長張緒臣亦已被捕

廣州訊、第八路總指揮李濟琛、日昨密令駐惠州之第二方面軍二十五師師長李漢魂、就近將惠州警備司令胡謙拿辦、並將駐在惠州之胡部繳械、李漢魂師長奉令後、即於本月十六日、依令辦理完畢、十七日李濟琛接李漢魂來電報告辦理情形、並探得胡部團長張緒臣團來省、居於東山胡謙住宅內、又復派隊赴東山胡宅圍搜、當堂將該團長張緒臣及一高級軍官拿獲、解部訊辦、李漢魂十六日亦電省布奉令拿辦胡謙情形、俾明真象、電云、惠屬自胡謙入駐以來、遂扣軍餉、苛民自飲、人言嘖嘖、控案疊累、魂奉第八路總指揮李密令、着將該師長扣留解省、聽候查辦、遵於刪（十五）日赴惠辦理、訊該師長消息靈通、託病不出、繼則飭駐惠部隊紛紛布防、並有調集附近所部分道來援、實行抗命之勢、魂以情勢嚴重、稍縱即逝、當以實力鎮壓、迅速弭平、不釀成大變、刻下已將該師長拘獲、送省核辦、查此次查辦、祇在胡謙一人、其十八師師長一缺、經奉李總指揮令委該師副師長蘇世安升充、所有委令印信、已專員賚送在途、至該師之五十二四兩團部隊、已分電商請各該團長、鎮中河源、靜候蘇師長命令、現惠城安靖如常、民衆於為欣躍、恐遠道傳聞、未知真相、除分別電呈外、謹將奉令辦理經過情形專電奉聞、伏祈公鑒、第四軍第二十五師師長李漢魂叩銑印、

上下千秋

◉自謙與自輕

臆韓投稿

自謙者不自矜誇之謂。自輕者不自尊重之謂。名稱既異。性質亦不同。故自謙與自輕之分。夫人而知之。無如人之常情。少自謙而多自輕。已所能為。而妄自菲薄。甘居人後。自謙則不然。虛心以待。下屈已以容人。不矜誇。不自滿。易曰。謙謙君子。其斯之謂歟。我願自輕者易而為自謙。則世事日有進矣。

◎賀龍殘部竄陸豐被繳械

粵訊、第十一師師長兼代東路總指揮陳濟棠、前在普寧縣之烏石流沙附近一帶、將共黨擊敗、是役奪獲步槍約二千餘桿、水機關六挺、大砲一門、俘虜一千三百餘人、並有官俘六人、共軍膽寒、遂紛紛向陸豐方面潰竄、意欲與海陸豐農軍及土匪聯合一氣、以圖自保、陳濟棠預知敵必逃竄海陸豐、遂率十一師及十三師之三十七八兩團、跟踪追擊、一面多派幹探、潛赴敵巢偵查、於八日晚在惠來葵潭墟宿營、是晚據探報稱、已竄至陸豐城、係由賀部之第一師長賀錦齋指揮、人數約五六千人、又有一小部份約千人、分据碣石、當由十一師政治部區主任、遴選科員李念修、於九日晚三更時起程、改扮民裝、潛赴陸豐城、逕入敵營偵察一切、及相機勸導歸降、李奉命後、立即約一湘人與賀部熟悉者、偕同前往、拂曉到達、已見敵人放出步哨三四里之遙、戒備殊形嚴密、該科員備悉敵軍情形、逕見賀軍賀師長錦齋、說以利害、賀頗爲所動、願以歸降、李亦即與其訂定、先將步哨撤回、表示絕無對敵之意、賀亦即照辦、李氏見目的已達、即出城回報、至十時左右、陳總指揮濟棠率隊趕到、遂在城外砲台脚佈置、先派一部登高嶺、壓迫該城、又以一部在下游渡抄出往海陸豐之路、分撥已定、始着人往請賀錦齋到來面見、陳代總指揮即撤去衛隊、祇帶數人、入縣城新墟、賀感其誠、亦即親往會晤、陳代總指揮遂令其將全部砲械悉數繳出、再行聽候編遣、賀見居於劣勢、各兵亦乏鬥志、不得不從、乃立折回城內駐所、着全部繳械、不數小時、賀部全部槍械已全數繳到、陳總指揮即派員赴各處宣傳、勸令各民照常營業、秩序立即回復、所有俘虜亦即派員分別點驗、各給伙食、辦理異常週到、計在陸豐城繳得步槍約三千枝、大砲三門、水機關槍七挺、俘虜四千餘人、翌日復派十一師補充團及卅二團之三營前往肅清碣石餘孽、

◎閩新編軍郭鳳鳴部行動

▲郭軍欲回沙縣未果
▲同安安溪郭部退泉
▲惠安兩軍激戰頗烈

厦門通信、盤踞泉州之郭鳳鳴、因受省方影響、於十三日全部離泉州、其目的在由興化繞道回沙縣、乃因興化涵江等處、均有海軍陸戰隊林壽國部及十一軍截擊、郭部計劃乃完全失敗、結果於十四日起仍陸續開回泉州、並於十七午、派隊約七百餘人、出駐秀塗及官橋馬巷等處、郭軍全部約二千餘人、海軍擬候獨立第四師回閩後、會同解決該部、惟據某方消息云、昨接獨立第四師某營長函謂、各方載該師返閩消息甚盛、但因某種關係、恐難成事實、觀此、則張貞之回閩、又有待矣、

駐同安之胡演某營、係郭鳳鳴部第四團第二營、十三日忽接郭電、飭其回泉集中、該營隨即星夜開拔、十四日上午十時抵安海、第五連兩隊十餘人、在水頭地方拉夫斃一兵、第五連幾乎譁變、幸第四團附出爲排解、始啟行入泉、十七日午後六時抵泉州、駐安溪之郭部鍾銘清第一營、亦於十三日得郭電、開入泉州、

漳厦警備司令部、先以郭部既退出泉州、即擬派林志棠及軍法處長楊廷樞入興化、與林壽國接洽接防事宜、楊等於十七日起程、詎昨(二十)日回厦覆命、海軍委郭鳳鳴參謀羅培初爲國民革命軍海軍陸戰隊獨立第二旅旅長、統率郭鳳鳴所部、昨羅氏已來厦、此外又委國華爲獨立第一旅長、陳亦於日昨派代表來厦謝委、至於羅氏是否能達目的、則尚須待明、十九日得可靠消息、在省新軍解決後、各部均逃回、收集留守餘衆、各將領擁護郭部爲中堅、集中各部兵力、謀佔泉州各縣、爲背城借一之準備、十八日惠安方面新編軍合之會匪與陸戰隊激戰頗烈、自十七日起、電報便有阻礙、昨日(二十)始修復、(二十一日)

◎湘省近聞

▲湘南湘西匪患漸除
▲防範平江等縣共黨

長沙通訊、湘省匪患、首推湘南、而爲禍之最烈者、莫如唐蔡一部、唐以實力雄厚、而所盤踞之地、又爲素以險峻著稱之陽明山、該山在零陵祁陽新田寧遠四縣之交、四通八達、前此以軍事緊與、不能專心剿辦、致使勢力日厚、爲害日深、月前既洗刧新田、擄殺民衆至二千、旋又大刧寧遠、擄殺亦至千六七百之多、井里爲墟、元氣盡喪、周斕電令駐防零陵等縣之旅長羅霖、飭即會同唐熙朱樹欣兩大隊、認眞剿辦、昨(十六)日羅旅長電告、陽明山股匪、已完全肅清云云、此股既除、此外易於解決、次則湘西之匪、亦頗足爲害、而最甚者、又莫如塵湘芸一股、擾亂已數年、勢力甚雄厚、近月以來、踞有武岡一帶、尤足爲湘省之隱憂、故省政府嚴令現駐寶慶之王師仰應、限期撲滅、頃據王師電告、則此股亦經全部肅清云云、

共黨不僅仍在平江等縣伺隙乘機、而衡陽之共黨首領羅松濤等、尚居然張貼布告、希圖擾亂後方、省政府迭據各該縣黨部及民衆之呈報、已一面電請江西省政府轉令駐在萬載等縣之防軍、兜剿平江共黨、一面電令平衡等縣之駐軍長官、分別防剿、並嚴緝羅松濤等、(十七日)

◎膠東匪勢甚熾

青島近訊、自膠州大刀會猖獗以來、節經當局派兵往剿、祝祥本親往膠州督隊、現在大部會匪、雖已遠逸、而膠州南鄉、尚有餘匪竄入山中、不易剿除、零星股匪、尚時與軍隊接戰、頃據膠州來人云、該縣杜村苑戈莊一帶之大刀會、被任旅擊散後、竄入高密南鄉諸葛城律濤頭一帶、加入姜秦然李玉軒之一大股、聲勢浩大、會在該處與任旅激戰、致將濤頭楊家屯等村焚燬殆盡、省當局以膠州大刀會匪剿月餘、尚未平靖、不可輕視、茲値冬防吃緊、尤宜妥籌辦法、以免隱憂、遂派山東清鄉總辦徐鴻賓、商會統捐局局長葉勸唐、赴膠州會同膠州防守司令祝祥本、萊膠道尹杜樹芬、與膠州知事、相機辦理、俾早解決、徐柴二人已於十六日由膠下車、往住縣署、連日正與各界洽商進剿辦法、聞膠州日前城廂車站附近、無不特別戒嚴、日有來往之人、須三次檢查、始得通過、每晚有團夫百名、協同軍警把守水門、(十月十九日)

國聞社青島通信云、膠縣來人云、前由膠東防守司令祝祥本剿平之紅石崖會匪、現已該會匪首紀納堂李節殘敗之餘、逃竄大珠山內、聚集五千餘人、近又捲土重來、陰島下崖等處、發現無數會匪響應、此輩出入村莊、聲勢浩大、其情形與紅石崖方面相等、海西警察分駐所、爲會匪所嫉視、該分所孫巡官不得已於日昨(十四)帶領全部警察退却青島、自警察離海西後、商民異常恐慌、恐深入匪窟爲會匪再行包圍、而干台鎮左右之會匪、王台鎮所駐祝軍、每日除在附近游擊外、亦不敢遠出、逃竄即墨境界內、到處煽惑、以致陰島下崖等處、發現會匪、又聞該城日昨之紅槍會、自被尹錫五痛剿後、均逃竄東膠、在大小珠山地方會合、與該處之會匪、聯成一氣、除向當地居民供給飯食物品外、並勒索人民錢財、焚燒房屋、居民莫不叫苦連天、

◎山本赴北京之任務

▲關於交通提出之條件

奉天通信、當此滿蒙交涉停頓之際、而以開發經濟爲已任之南滿路社長山本、忽於十日赴京謁張、作密談、其中不無重大使命、故極惹人注意、山本於前日(十五)歸奉天返大連、定日內赴東京向日政府報告一切、彼語人云、余訪問張氏蒙于懷仁堂歎宴、關於開發滿蒙問題、有所研究、可謂不虛此行、然所語可謂任務者、山本此行、係旅順會議時所議決、以芳澤吉田提出滿蒙交涉、爲第一步、山本赴京爲第二步、第二步乃關於交通之案件也、吉田日領事擬在奉、奉省民開會議、則爲第三步、可以解決歷來之懸案也、分頭進行、事半功倍、日人用此際時機、以便易於解決、山本向奉張所接洽者、外間傳聞不一、茲依某方面所傳、探得消息、特錄於下、以待事實之證明、㊀希奉方與日本以在滿蒙有特殊經濟權、優先築路權、㊁奉日合力抵抗俄人在北滿之路權、㊂打通路如奉方不停工、可與葫蘆山灣築港、然由奉日合辦、㊃承認滿鐵建築六大鐵道外、並與奉省橫貫鐵道、及吉長撫·二路、吉會·吉敦·合併、改更借款合同、㊄滙兌會計由日人掌理、該路不得與吉海路聯運、㊅由滿鐵借款一千二百萬日金、增造京漢奉津浦車輛、㊆此後於滿蒙地域內築路、須與滿鐵商議云、(十月十七日)

◎蘇州鐵機工潮新訊

▲資方請懲暴動工人
▲機工聯會委員被捕
▲三探士被工方拘禁

◎今日上午市公安局將鐵機工人王靖·陳長和逮捕、工方亦將探士薛義鈞·許松林·趙鐘仁·禁閉、旋經市黨部向公安局請保王陳未准、三探士則已於下午由工方釋出、(蘇州二十四日下午十一時電)

◎城門今晚十時即閉、二十一師派特務營在城內巡邏、

(蘇州二十四日下午十一時電)

蘇州鐵機工潮、雖經中央議決調解辦法、但資方仍居滬上、避不見面、二十二日廠主方面、有電致蘇州市黨部·縣政府·市公安局·市商民協會·總商會電云、頃見本日各報、載有中央黨部、決定調解辦法九條、足徵上級黨部、洞悉本案已瀕困危地步、出而調解、冀達和平目的、惟在此次肇禍一般工人、係受反動分子勾結、以致將居間調停之商會會長·委員、私擅逮捕、綑綁游行、脅迫勒索、似此恣意侮辱、若不擇尤先懲一二、人人寒心、不特資方無以出席、即所謂第三方面、恐亦不敢負此調解責任、長此以往、兇暴伊何底止、應請劃爲一師辦法、先懲反動分子、再論調解條件、同人等實以不先懲兇、無敢貿然出席、幸勿視爲推諉、故意阻礙、藐藐之見、是否有當、統候明教、蘇州鐵機絲織業避滬同人叩馮、據聞市商民協會、昨並接得各廠主由滬來函、謂各廠主對於中央黨部所議定解決辦法九條中、尚有數條、未能滿意、第一·二兩條、即照約履行、第三條分爲兩項、(甲)以前領機者不成問題、(乙)以後領機者、願領者則領之、不願領者可入廠工作、第四條對於放機問題、照第三條甲乙兩項辦理、至於訂定廠規、照約履行、第五條三方廠工各團體派員調查該廠經濟狀況、再照勞資調節條例第九條辦理、至於該廠失業工友、另謀出路、第六條應由各團體研究罷工之起因、責任究由何方、再行辦理、第七條照約履行、第八條、於十一條內、未議之用人權、可規定之、至於易於惹起糾紛之各條、亦須修改之、第九條不成問題云云、

蘇州城廂商團、因團長無故被綁游行、任意侮辱、特於昨日下午、公推魯永齡程平若等、前往公安局、長提出質問、殷局長允於日內自有相當辦法、各廠主於日前會同罷工情事、電呈省政府、鈕廳長則已分令縣政府查復、而今(廿四)日公安局派偵探隊、至懸橋巷同興觀內、將鐵機工人聯合會委員王程長和二人拘去、各委員則現均潛避、而當局恐鐵機工人又出糾擾、故於下午一時許、召集各特別委員、開臨時緊急會議、討論善後辦法、

續訊、市公安局長殷石笙、因奉民廳長訓令、嚴懲此次鐵機工潮中之反動分子、故限偵探隊隊長、一日將禍首拘案、昨(廿四)晨七時許、偵探隊隊長特派探士分頭往拘、一隊先至懸橋巷同興觀鐵機工人聯合會、將工會執行委員王靖·陳長和·陳春山等、逮捕到案、當時同會中無人、乃先至陳長和家中、將陳拘獲、繼往懸橋巷張春山家中、將張拘獲、正欲押至公安局、一隊則至獅子口甲巷王靖家中、將王拘獲、往公安局時、已爲附近工人得信、蜂湧而至、將張春山奪下、復將探士薛義鈞·許松林·趙鍾仁等三人、軋至振亞廠內、將三探監禁一室、八時許、各機工友約二千餘人、即集於振亞廠內、討論營救王陳辦法、市區保衛團得訊後、深恐不良分子、從中滋擾、即派警一排、前往彈壓、一面報告公安局、公安局即派保安隊騎巡隊前往、縣政府亦派水巡隊、前往彈壓、駐蘇騎兵大隊、亦均整隊到場、一時附近街衢、軍警森嚴、交通斷絕、形勢嚴重、幸工人尚能遵守秩序、故未發生事端、至十時許、殷局長騎馬親赴振亞廠、與工人說明事由、工人等之不明、局長無奈、即行折回、公安局司法科張一新科長、當將王陳二人、提出訊問、謂此次工潮、將總商會會長及商團團長等、綑綁游行、究係何人主使、王陳俱謂完全是衆人之意、會中事、均非二三人之主張、所能指使、研訊多時、仍無確供、遂令同押候核、聯合會並請求市黨部、將二人即保釋出、聞邑紳張一麐張一鵬等、因此次工潮、經此波折、非但不能即日解決、故爲維持工友生活起見、特發起一救濟鐵機工人委員會、於昨日下午二時半、在城外丁家巷宅、召集各界、討論救濟方法、旋經議決、安分工友、在罷工期內、每日每人發給生活費小洋二角、款由海關代墊、將來由省政府列入正式開支撥還、對於肇事禍首、請各官廳嚴加懲辦、並請張一麐起草、發電至省、一面請勞資雙方、各自讓步、忍痛解決、早日復工、免致延成僵局、至被工人拘禁之三探士、至傍晚尚未放出、

南京

◎要聞簡報

◎軍訊、討唐軍前鋒已抵安慶、劉興所部退至鄂境黃梅、

◎四十軍政治訓練處已隨軍渡江、政訓處主任、係參謀長謝履兼代、因軍事忙碌、未克常時到處指導、特組織幹事會、推選常務幹事、每月改選一次、第一次係劉炎當選、

◎軍事委員會就夾處、組織特別黨部、已派員負責籌備、

◎南京特別市公安局長孫伯文、以冬防重要、呈由市政府轉請軍委會撥步槍二千枝、俾巡警防衛可期得力、

◎旅京湖南同鄉、定二十五日假血花公園開討唐救湘大會、

◎儀徵公民程家煟周序等、向江蘇禁煙局、呈控該縣局長朱朝元擅作威福、搜索罰款、請撤換、

◎東大附中學生、二十二日在第一中學舉行復校運動、因插入其他各校肄業、程度參差不齊、希冀恢復原校、

◎司法廳長陳和銑、以近來各縣監獄、時有獄囚逃脫及劫獄情事、尤以江北爲多、特通令各縣加意防範、

◎內政部通令各關監督、嗣後各關局經徵內地附稅、統應派員請領印票、不得擅自製用、

東三省

◎吉敦路現加工趕築、決於明年六月前、全部通車、

◎吉省添編第九補充團、令冠向爲團長、

◎長春陶家屯壘林子地方發生鼠疫、一日中死二十餘人、滿鐵衛生課派員調查、

◎張作霖令騎兵第十四師、任洮南鎮守使張海鵬爲師長、籌備邊邊、

雲裳

中國唯一婦女服裝公司

上海靜安寺路一二二號辛字

(斜橋總會對門)

電話西五一一九

1511

蘇州消息

◎田業主集議收租問題

蘇城各田業棧主、昨(二十二)日下午、在郡廟內、議辦法、計到二百餘人、丁春之主席、報告吳縣租提議、討論後、假定本年租米收數、飛七五成、頭限八成、二限八五成、三限九成、折價約十元左右、開倉日期、二十一日、遲至十二月一日、至於保護收租及追租等事、再行定期會議、省方議決佃農繳租條例、今尚未奉到正式令文、如開倉期前、省方不頒布正式令文、本縣田業棧、決照假定各限成數收租、呈請官廳出示布告、由程某年主張、照前所定成數外、再行特讓二成半、各棧主之贊成簽字者甚多、須候下次會議、始可決定、

◎許黛民女士保釋

第五區黨部監察員憲民女士、被人告發、與鐵機工潮煽動有嫌疑、因此被公安局於前日晚間八時、在山塘街拘去、當夜即由督察長詢問一過後、拘留於督察處、於昨(廿三)晨提交拘留所、旋經司法科長詢問一過、始知與鐵機工潮、完全無關、故昨日即由姚績安·沈玉麟·錢□·蔡紹襄·□介文五人保釋出外、

◎車坊鎮查煙又起誤會

自各市鄉成立禁煙局後、如黃埭等處、已發生誤會、而今野鎮日釀成罷市風潮、茲悉車坊鎮禁烟員、亦激成民衆反對、蓋該鎮禁煙員、辦理禁煙手續、每多越軌、因之民衆嘖有煩言、詎該員不知變更辦法、竟至城帶同緝護隊士十名、於前日下午四時抵鎮、荷槍實彈、始則示威游行、繼則自西市而至東市、挨戶搜查、拘去鄉民五人、繩縛兩手、押解登船、正向城開行、當搜查之時、鎮民因見其毀門斷鎖、誤會盜劫、羣起驚皇、行人爭先逃避、商店相率收市、迨後始知查煙、更激成民衆之不平矣、

無錫

◎市黨部特委會議

昨日(二十三)市黨部特委會舉行第二十四次會議、出席者徐赤子、施織孫、鄧實孚、巢箴等、施織孫主席、吳越記錄、議決案件如下、㊀徐赤子提議討唐運動案、議決派徐赤子、赴縣黨部接洽組織大規模之討唐運動、㊁組織部鄧實孚提議、各區黨部經費支絀、應如何措置案、議決呈報省黨部、㊂徐赤子提議、本黨報應發行旬刊週刊案、議決通過、㊃青年部巢箴提議、爲擴大青年運動起見、應組織青年運動委員會案、議決照辦、

常州

◎通成停工後之工人生計

武墅堰通成紗廠停工後、失業工人男女三百餘人之生計、亟須維持、曾由縣黨部召集實業局等會議、當以須俟廠長由滬回常、再行解決、失業工人亦自願靜候辦法、即由實業局長會同總工會執行委員鄭耀宗担任撥米二十石、暫維工人生活、靜候解決、

◎算理研究會改選職員

武進算術理科研究會於二十二日上午十時、開第四次經常大會、出席會員三十餘人、莊儒珍主席、改選職員、結果當選者總幹事莊儒珍、副幹事劉之常、編審員陳耀墀張應雄等十二人、改選後、即請新職員就職、討論各種進行事項、下午二時、續開第五次講演會、敦請縣長潘蔭亭講理科教學法及設備、女師校長潘景霖講[illegible]與理化界、

揚州

◎長途汽車險被路劫

本月二十三日上午、第二班汽車自揚開行、將近施家橋鎮、忽有一人身着破舊軍衣、手持一槍、喝令停車、及開車人將車停止、已在此人之前數武、其時車中乘客驚慌異常、幸車中有一兵士頗爲機警、喝大衆快離車、已則立在車旁、袖出手槍、將與之互擊、此攔路之人、竟不禁嚇、立即返身逃走、一幕攔劫未成、亦云幸矣、

◎緝私營長易人

兩淮緝私第二營營長、奉令另調、遺缺委周成麟繼任、聞周已前往揚接防交接、

◎竊賊供出盜窟

第三公安支局長何亞一、於二十一日上午拘獲竊賊陳二、余小二子等二名、帶局審訊、供稱大東門外西寶寺由首花園內、藏有盜匪薛貴芝約於同往搶劫等語、並有槍械子彈若干、何局長當即督率長警十數名前往、當獲存槍一支、子彈三十二粒、盜犯薛貴芝·小王·張啓□·王錦標四名、解局審供、不諱、即解公安局究辦、

◎內河輪恢復班次

內河各小輪、如揚子大達等公司、前以裝運兵差、輪班暫停、現鎮清通揚各班、已於昨(廿二)日一律恢復、

南通

◎派隊赴海提陸械人

海門厥獄、於十三日發生事變、旋由陸械人拿獲二十一日、由通市公安局、接奉民政廳電令、飭即派保安隊赴海門、將□擄解南京、當經督局長調武裝隊士四十名、乘汽車馳往、押提解、

◎兩公安局宣佈合併

南通市縣兩公安局奉民政廳令合併、以縣任公安局長□壯、調任縣公安局長、程於二十一日派蔡秋、崔範五爲才接收、局委員、定十一月一日實行合併、

◎黎明暉來通奏藝

海上影明星黎明暉、偕同中華歌舞校女學員來通、逐日在南通劇場、表演各種歌舞、

高郵

◎籌辦商民團

縣商會現因四鄉土匪蠢起、時屆冬防、爲維持地方治安起見、由高會長召集各業開會議決組織商民團、團員暫定八十名、以五個月爲期、所需經費一節、並推舉副會長陳汝及會董謝問山、徐練青等十二人爲籌備員、呈請省縣政府備案、現已開始募捐、一俟捐有成數、即行設局招募團員、

◎揚郵班照常開駛

福運小輪前因拖運軍隊停班數日、刻因軍隊運竣、於今(二十二)晨八時起照常開駛、

鎮江

◎長樂保衛分團拿獲土匪

丹徒縣長樂鄉保衛分團、昨(二十三)日在黃山花園開成立大會、隣山忽有土匪六七人、前往搶刼、當經派分團丁十數人兜剿、拘獲土匪馬明新徐大鵬兩名、隨即解送縣政府研訊、

◎陳縣長已接事

新任丹徒縣縣長陳峻雲、業於二十三日上午十二時到署接印、並擬訂期舉行就職典禮、

◎公安局裁汰人員

新任鎮江市公安局長陳□義昨發表通令如下、㊀各科科長均已辭職照准、所有各科例行公示、暫由各科科員負責辦理外、着楊左渭負責指導一切、㊁督察處除金彪程烈二員外、其餘一律暫行停職、聽候任用、茲派朱綬吳成黃汝叙三人處理督察處一切職務、㊂所有候差員一律裁撤、㊃實習生名義着即取銷、委任顧天明爲會計員、陳鴻倫爲收發員、

六合

◎公安局委定人員

公安局長曹軒□委定總務課主任龔彭少泉、行政課偵緝主任謝慰先、督察主任薛愷、督察員劉先競、教練員唐英、助理員王福增、謝旦黎、葉少臣、杜振鵬、收發員吳任成、

嘉興

◎請防匪徒攔刧

本城城中市心弄、爲交通孔道、入晚後、每有暴徒攔刧行人、最近三日內、已發生刦案兩起、致行經此處者、咸有戒心、現有公民俞大忠等聯名函請縣警所、請於該處添增崗位、並於晚間武裝梭巡、以杜匪患、

注意注意

久咳成癆

久咳傷肺日久必癆　本治癆必意之藥迄今外國尚無發明目下只有上海唐拾義大醫生久咳丸直接有革咳除痰之效間接有治癆保肺之功正本清源舍此莫屬此丸每瓶夾附贈眞券一張交回總行可換書一冊上述無券不換書辦法如同者均照

姚佐頼

新法洗射白濁

白濁乃花柳病中之不速治則橫痃魚口下疳血淋腫痛潰爛苦不堪言本醫生見十餘年經驗有鑒於此特搜羅各國最新白濁儀器新法洗射藥水功力能將尿道毒菌盡行撲滅保無痛苦又特製各種藥悉從根本治理十年八年舊恙方醫治不愈者亦能藥到病除永不復發

診所上海三馬路大舞台對面

▲姚佐頼醫生謹啟

1143

平湖

◎刦米毆斃事主

本縣北門外亭子橋安徽會館附近、農民沈順昌家、於二十二日晚被刦、沈順昌被匪擊破頭部斃命、沈爲鍱夫耕師日、於二十一日收得糙米四石、遂屆定船隻、預備次日糶米、不意即被匪徒覬覦、晚間破門而入、將米全行刦去、將沈擊斃後、盜將其身抬回屋內、掩門而去、次日船戶至其家裝米、見場上血跡、始悉前情、該處雖距城祇九里、而地屬嘉興、已由地保赴禾報告、請求蒞驗緝兇、

湖州

◎縣警所長辭職照准

吳興縣警察所長阮性同、因辦事棘手、遽萌退志、業經辭職照准、遺缺以孫厲舞擔任、將於日內履新、

◎禁煙局長就職

吳興禁烟局長一席、業已委定趙仲韜充任、內部分三股、劉松牛任第一股長、徐義爲第二股長、陳宋棠任第三股長、該局長已於十六日就職、

◎尚渭南等被綁已贖出

和平鎮洗刧案內被架之保衛團總尚渭南及狄家兜潘慈卿、現已同時贖回、尚之票價千元、潘爲二千七百元、聞尚有肅順清等、尚未脫險、

優待延年益壽諸君

本社研製之延年益壽精誠冬夏咸宜之補品也主治血崩乾血癆叶血等種種貧血虧虛各症却病强身無有甚於此者諸君賜顧請將此廣告剪下爲憑本社僅收藥本一元否則概援七折批售每瓶一元七角五分

延齡社啓

法界愷自邇路嵩山路口惟善里

時報新光

第一百卅一期

來賓福啞學校學生之一部　張有德攝

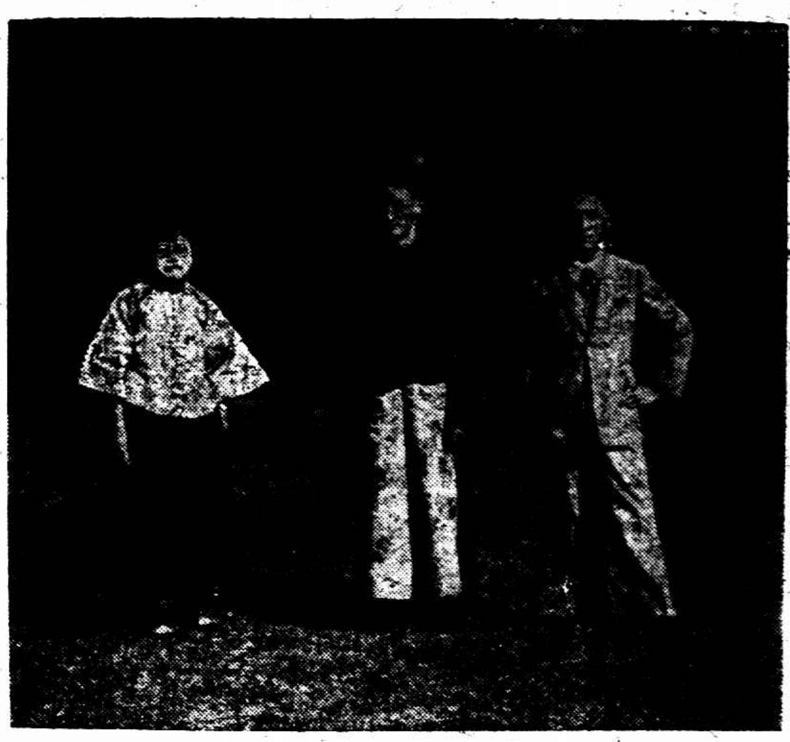
上海盲童學校十五週年紀念會攝影 來賓福啞學校教員「自左至右」高景華女士周天孚吳青霖　張有德攝

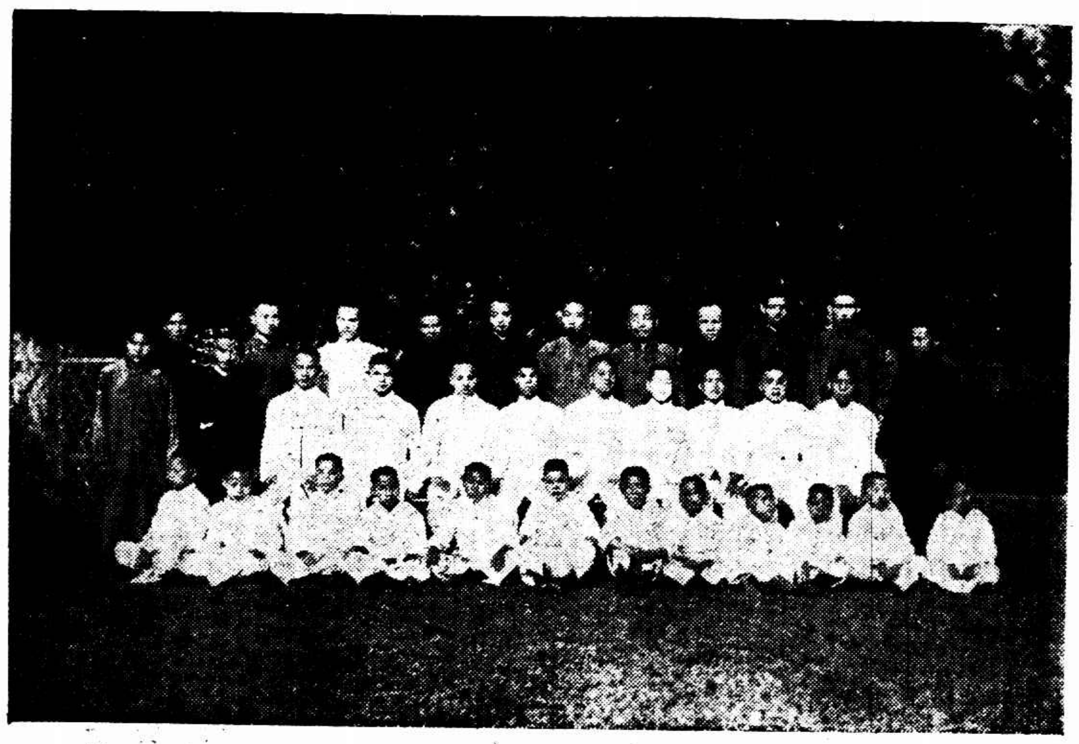
盲童學校學生　張有德攝

盲童學校教員「自左至右」何子健（教務主任）呂烈卿（音樂教員）魏愛琳女士汪鏡源（體操教員）　張有德攝

「寶塔」　張有德攝

「羅漢」　張有德攝

盲童學校校長傅步蘭　張有德攝

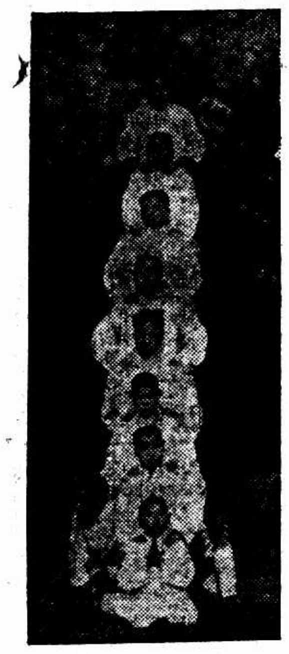
又一「寶塔」　張有德攝

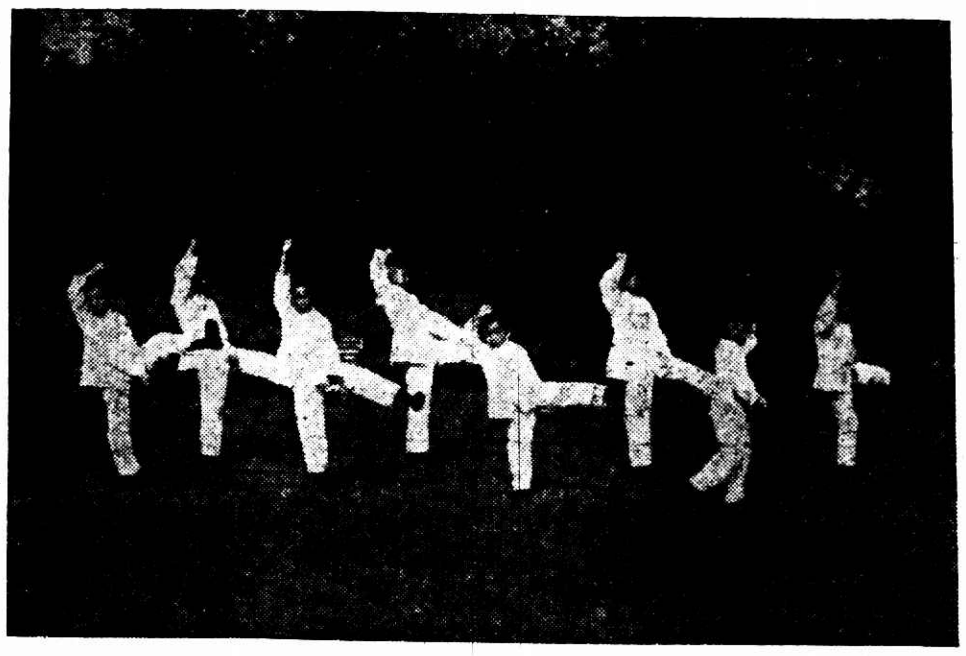
拳術　張有德攝

啞鈴操　張有德攝

時報新光廣告每日每字二分

新閘路一九三三號 華大橡皮石彩印刷局開幕 何作舟 高硯耘 仝賀

華大橡皮石彩印刷局經理 朱鑑麟先生榮任 華學會貧兒院謹賀

高尚人才半書義務 某君粵籍能說國語精英文學優品粹善作文言及語體文出樣清秀敏捷如公司洋行或私人欲招請書記繕寫員抄謄員或編輯助手者請投函西安路永安里166號蔡君轉願半盡義務或酌給車馬費 1527

浙江路念七號發花園口 專製各種高等女鞋 皇后鞋室 參觀選購無任歡迎 電話中央九七三六

張仲明醫師 門診上午十時至十二時下午一時至四時出診四時至八時診所白克路念號甲電話西六一六二

產科女醫生張英毅 晨九時起在診所下午六時在住所 診所白克路念號甲電話西六一六二 住所麥根路十一號電話西二八四四

有利汽車公司 浙江路小花園 電話四九一〇 特備轎車 日夜出租

上海時計鐘表行 ▲英租界大馬路郵政局斜對門 新到愛而近玲瓏手表

史惟記鐘表行 英租界大馬路四百九十一號 聘請超等技師專修各國鐘表

施惠福汽車 上海同孚路三號半 電話西三七八四 SWIFT 既攻汽車公司經理

上海記載

⊙中央商人部不設滬辦事處

中央商人部本擬在滬設立辦事處、推吳鐵城爲主任、現聞該部以上海市黨部本有商人部、一切普通事務、即可就近辦理、其關係重要者、即電寄請示、滬辦事處已決定不設、

⊙店員一部擬劃入商人部分

▲褚民誼之談話

中央商人部主任委員褚民誼君、日前來滬、本擬前晚返甯、旋因事改於昨晚動身、據褚氏臨行語人云、關於工商標準之爭執已久、現商人部已決定請將店員一部劃入商人部分、惟商界團體、舊有商會、現有商民協會、又加入店員協會、此三種團體、是否需要並存、如果並存、其間聯絡關係如何、均需研究、將來提出具體方案於全國第三次全國代表大會、以資根本解決、

⊙爆竹業商人得一喜信

▲爆竹稅將明令取消
▲請願代表回滬報告

爆竹同業請願免貼印花、停市月餘、業蒙政府允予取消、赴部代表楊少卿君已返申、特於下午二時召集大會、報告經過情形、到黃梓賓·姜文卿·楊少卿·彭春元等六十餘人、公推彭春元主席、行禮如儀、首由楊少卿報告廿一日在都晉謁孫財政部長、當蒙派梁秘書長接見、伊謂孫部長決將此稅取消、不日當頒明令云云、是此次目的達到、全係蒙孫部長體恤商艱、沈印花處長亦予原諒、是我同人應非常感謝、(全體鼓掌)次主席提案議決三項、(一)俟撤銷爆竹印花稅明令頒到後、即通知一律開市、並同時登報感揭孫部長德政、由文書股先行起草、(二)市商民協會·總商會·及各團體、對此案援助甚力、由文書股預繕謝函、(三)工人所定二十二遊行請願決予中止、最後呼口號、國民政府萬歲、孫部長萬歲、沈處長萬歲、上海特別市商民協會萬歲、上海總商會萬歲、爆竹業公會萬歲而散、

⊙捲菸統稅將更改繳款章程

總商會日前准捲烟廠公會之請求、曾函陳國府財政部、以捲煙統稅請維持七成繳款等因、茲悉財部已電復該會、略謂已飭照所請各節、擬定章程、不日即可頒佈、

⊙煙兌業代表今日請願

滬南烟兌同業公會、昨午一時、在保衛團會所、開代表會議、到二十一人、公推蔣佩洲主席、報告開會宗旨、議決各案如下、(一)請願事、因今日月底、各店結賬、未能集集、准二十五日上午九時、仍在九畝地集合、(二)泰新衛來函聲明、被扣銅元四百餘千、已蒙一區一分所查明發還、(三)蠲業今日起、無故增加價目、並以原定會規秤、改十四兩一斤、一致反對、(四)會員大會、准今日下午一時、不發通告、各會員自行通知、議畢遂散、

⊙英美烟工後援會今日成立

特別市黨部、爲維持英美煙廠失業工人之生活、及解決一切糾紛起見、特召集全市民衆、組織上海英美煙廠罷工工友後援會、定今日下午二時在市黨部三樓舉行成立大會、通知書於昨日一律發出、

⊙英美煙工會扣留三工人

英美煙廠罷工風潮、勞資雙方各趨極端、前日忽有少數人分發昇期一(即昨日)開工傳單誘騙、旋經該廠工會得悉、除立即貼發佈告外、一面復於是晚特派維持隊數十名分搭舢舨划子四出嚴密梭巡、至十時許、果有舢舨數只、由浦西方面駛來、以其形跡可疑、全體駛前查問、詎若輩紛紛情慮倒退、當被扣住一只、內載工人三名、一併押岸、直送工會、說出姓名、(一)王德甫、(二)唐光裕、(三)薛秀章、抄出西文執照、直認私圖潛廠工作不諱、押候轉送工統會發落、又該工會昨日上午十時開始將女工銅牌號數核查入册、以便發放濟費時憑牌核對發給、故昨日各女工紛紛入會報名、擁擠異常、直至傍晚尙絡繹不絕、聞男工定於今日核查云、

公平社云、南區各工會爲援助英美煙廠工人罷工事、前日開聯席大會、到輪業第一分會代表吳明德、棉織業聯合會顧厚培、船業工會一分會徐鴻逵、大小車工會一分會張步輝、南貨業職工會一分會徐豐凝、蒲業職工會一分會王祥、銀樓業職工會錢世顯、捷音派報職工會梅花傲、滬南鮮猪業工會析成華、油漆業內作工會蘇春生、酒業工會胡穀諄、藥業職工會方宜璋、火柴梗片業聯工會黃克震等、議決發表宣言、推定慰問代表王祥·胡穀諄·梅花傲·蘇春生·錢世顯·徐鴻逵、於今日上午八時前往浦東慰問、

⊙旅滬蘇機織商再呈中央文

▲縷陳工潮經過

蘇州旅滬鐵機絲織全體商民、爲機工風潮事、呈中央商人部文云、南京中央黨部商人部鈞鑒、商人等震日赴京請願後、靜候批示、未獲如願、嗣於曉日郵遞、號日當呈長報告及工人部陳委員談話各一則、是否確實、不得而知、姑就該報所載、略有事實不符之點、謹知鈞部處慎妥谷、此次派員調查、係爲鄭重起見、兼聽並明、共深盼望、謹再縷陳之、關於報告部份者有五、(一)該案因三星廠擬放機宣告停業、廠工以無故停業、相率罷工、按三星廠因資本匱乏、宣告停業、本廠職員、以第三者之轉圜、有放機辦法、曾向雙方接洽、在廠方因可勉維工計、尙在考量、實際上與事實上相去尙遠、此因停業而發生放機、非爲放機而發生停業、蓋事出萬難倒閉、謂廠員以放機爲停業之緩衝則可、謂廠主以停業爲放機之初步則不可、此應聲明者一、(二)十月五日、市黨部開會、有議決案兩條、爲報告所未詳、一由鐵機工聯會知照三星工友於六日復工、一由工商部會同調查該廠實在情形、按照調節條例第九條辦理、罷工損失問題、於調查後再行辦理、按此項議決案、工人如能遵辦、在廠甚願受查、則工潮際不至擴大、無如議墨未乾、三星工人於六日非但不復工、且唆使蘇綢工人總績罷工、七日遂延及全□、此係工人造成局勢、別有用意、此應聲明者二、(三)該方負責無人、組織護工隊、維持紀律、按護工隊本爲維持工人紀律而設、但此次護工隊則於全體罷工後、專在廠址及廠主住宅附近要道持器偵伺、欲得甘心、此時工人業已提出苛虐條件十六條、廠方擢其逼勒簽字、及向闔脅迫、受身體之危險、不得不退避出走、蓋法律失其保障、情理無從感喻、萬難出面到會、再圖調解、此應聲明者三、(四)總商會約期三日、寬限二日、廠方不出調停、屆時工友出仙項行動、各團廠主、按總商會十七日登報催促廠方回蘇、限至十八日爲止、商人等即於十七夜登報聲復、並推呂孚由代表於十八日午車赴蘇州、爲初步之接洽、乃代表甫抵蘇州、而工人已發生搗亂總商會會場捆縛會長等勒索情事、致使代表無從進行、(均見十七十八十九兩日上海各報)屆指滬報到蘇、時在十八日午前、顯見工人不俟代表到達、於短促時間、出此野蠻手段、是由工人之無意調解、非廠方無意調解也、公推作人、各將誰屬、此應聲明者四、(五)放機雖提倡家庭工業、第各地方情形之不同、按三星廠由求停業、不求放機、已詳前段、第放機試行效果已著、提倡個人自由工作及家庭工藝、於工作上生□上可以增高利益、設機控滿、並不須久、而放機緩行、機爲維□史已久之習慣、鐵機雖須結束工作、以多數機而言、多人可共同租屋、且廠屋可以出租、領□不限上等、並無妨害生計之可言、但此事實業者知其大略、無庸諱言、苟有添置新機巨款、斷無實非工潮之大因、理由從略、此應聲明者五、關於談話部分者有三、(一)三星廠最近添購新機四十架、每架三百元、共值一萬二千元、按三星廠資本告匱、不敷周轉、同調查、至添購有四十架之多、細數目可以查點、新舊儘可檢別、陳委員能負責任、甚願會同確查、以明虛實、(二)放機之例、斷不能做日本、按蘇州紗緞本係放機、其例恐尙在日本之先、日本工藝昌著、實業發達、除其帝國主義外、事事皆宜取法、苟將來能大規模之放機、應再另議妥善辦法、免除工方種種困難、但非現在事實、想不具詳、(三)此次工潮、確因廠主不顧工人利益所致、按此次工潮、在三星廠之資本不充、至於宣告停業、推其在秩序之停業與斷然潛逃及無故停業者不同、該廠報告商民協會轉報市黨部、願遵調節條例辦理、則工方實無罷工之必要、此其一、法市黨部議決辦法兩條、在工方應遵照復工、在廠願檢賬受查、本無工潮之可言、此其二、工方不遵議案、唆使我廠罷工、其目的曰援助三星工友、明明爲一部分、何以提出十六條、不指三星而對於全體、謂其援助、令人無從索解、此其三、在工潮擴大以後、苟工方不另提苛虐條件、受重大之損失而不顧、試問負責無人誰尸其咎、此其四、(明日續)

今明日 猪肉停市

本埠鮮猪業、近以來源缺乏、市價飛漲、而販戶行莊、售價往往不一、茲聞該業爲整頓行規、劃一售價起見、特定今日起暫行停市二天、嗣後一律零沽每斤售大洋四角八分、全埠同業、概須遵照辦理、

⊙商總會請政府禁運劣幣

各路商界總聯會昨電國民政府云、南京國民政府財政部鈞鑒、以新角混用市面、小本經紀與汗血車夫等受害匪淺、查其來源無論爲攜帶爲捆載、終不外乎火車輪船裝運而來、若不設法制止、何以絕來源而杜後患、應請鈞部嚴令路局海關嚴密檢查禁查進口、並請申令奸商販運嚴懲條例、以儆不法而維金融、臨電無任迫切待命之至、上海各路商界總聯合會叩敬、

小上海

□行蹤

▲吳秉元　中國新聞社云、二十六軍第二師師長兼第六團長吳秉元、於昨日奉同上中級軍官、乘午車前往鎮江、轉道赴揚、

▲鄭毓秀　新任臨時法院院長鄭毓秀與司法部長王寵惠及柏文蔚于前晚由甯乘夜快車來滬、

▲談民誼楊杏佛　中央委員褚民誼楊杏佛及第一軍交通處長錢崙于昨晚九時三十分由滬乘夜快車聯袂赴甯、

□人事

▲黃楊結婚期近　前江北招撫使兼敵司令部副官長黃逸農、將於三十日卽星期日下午一時半與楊淑卿女士結婚於北四川路橫浜橋中央大會堂、請證婚、並有餘興、以娛來賓、

□會務

▲閘北二里房聯合大會　閘北寶昌路輔德里濂溪坊房客聯合會、前日開大會、討論關於該里房東催租金問題、公決上次該會要求減租、業經租人允減二元、且房東未向房客收租、並未實行、忽延律師限期催繳、及屆期別報告閘北總會、由公推代表□□外、由公推□椿胡亞雲會同總會代表向房客代表律師切實聲明、

▲三段救火會租定會所　閘北三段救火會、已賃定虬江路廣東金器工業會原址、改建門面、即日遷入辦公、前報所紀該會在寶山路虬江路角自建會所、傳該處爲入路線、業已作罷、

▲輪船碼頭工會改選　輪船碼頭工會第一第二業務工會昨開改選委員會、同時成立第三業務工會、第一業務工會選出朱兆雲等五人爲常委、陳忠祥等六人爲執委、第二業務工會印長發等六人爲執委、劉鼎有等五人爲常委、第三業務工會李榮發等五人爲常委、張達三等六人爲執委、

▲建築業工會新成立　建築水木鋸竹業工會昨日在會所開成立大會、計到代表四百餘人、第一分會選出林福康三人爲常委、李順生等八人爲執委、第二分會選出吳秋記爲常委、徐阿榮等四人爲執委、併合兩分會合組北區建築水木鋸竹第一業務工會、計選出常委李正和等五人、執委朱雲卿等六人、

▲房產會重訂繳費表　閘北房產聯合會、前定每一會員、每月須繳入會費十元、現該會會員、以各會員房產有多寡、納費應按照□目、分別繳費、故該會前日召集全體會員大會、議決定數由十一月份起、照下納費、少至二元云、

▲菜業飲片業會復選　特別市商民協會菜業飲片業分會、昨日下午二時假座各路商總聯會議事廳舉行再行選舉、並將複選、並挽留張梅菴復職、執行委員與紀律裁判委員問題、先討論張梅菴辭職問題、議決一面由全體委員蓋章致函挽留、一面以全體同業名義登報挽留、次舉行複選、當選常務者、爲張梅菴·孫文安·康年三人、張梅菴兼秘書處主任、費慎志爲組織部主任、岑睿爲宣傳部主任、張靜安爲財務部主任、仲佩紳爲仲裁部主任、陳天生爲教育部主任、顏芹香爲合作部主任、

賽馬搖彩章程更改

上海中國賽馬會搖彩票、自本年改售二元後、營業甚爲發達、茲聞該會自本月二十九號三十一號(即本月二十九號三十一號賽馬起)又將搖彩章程略行更改、其搖出而未中者二元票、得獎二十元、五元票給獎四十元、又該會第一期正式賽(陽歷十二月三號)四號·十號·十一號·之大香檳票及金尊賽票亦已售至數千號矣、

□公務

▲捲菸查驗所長到差　江蘇捲菸稅局滬南查驗所長一職、由編局改委韓秉彝、已於前日接事、

▲苗圃主任派員暫代　上海縣苗圃管理員姚伯平、於昨日病故出缺、由地方產管處函請實業局派員接收、實業局長周故組任、即日接收、暫派沈勸業員前往維持、俟改組後、再行□□、並將□□情形先行呈報縣政府奉、

▲市公安局告誡所屬　市公安局昨日訓令所屬各區所文曰、現值冬防吃緊時期、查詰奸宄、本警察應盡之職、搜查軍火、尤自萬切要之圖、惟其中有不法之警察、往往以搜查爲名、實行攫取人民財物之計、若不從嚴誥誡、尙復成何事體、合亟令仰該區所隊遵照、自經此次誥誡之後、再有前項情事發生、一經查實、或經告發、定即呈□以軍法從事、倘該管長官或疎於查察、或徇情册庇、亦必從嚴懲戒、不稍寬貸、本局長言出法隨、切勿視爲具文、

□出版

▲上海生活存書廉售　上海生活雜誌、係趙君豪等文農合編、現爲出清存書起見、特將創刊號第二號第三號三册、削價出售、每册現祗售大洋一角五分、由望平街望衆閣書公司經銷、

□游藝

▲東南學院游藝先聲　法租界茄勒路東南兩級學校、准十一月十三日假寗波同鄉會舉行游藝會、節目除有該校學生之歌舞及現身劇社之新劇外、尙有梁小姐秀佩英王月如諸女士之各種歌舞、名票友及陳秀寶女士之京劇、

▲競志團二週紀念　青年會競志團、定於本月二十九日晚、舉行二週紀念遊藝會、節目有單口相聲、醉八仙、火棍、新劇「血淚悲聲」又該團附設義務夜校業已開課、尙有餘額、

城隍太太今日歡迎老爺
新造水門汀大殿別有風光

城內城隍廟自年失慎之時、適值中元節、城隍神像出巡、回轄不成、旋即借駐陶朱公館、爲行轅、今因水門汀大殿工竣、該神像定於今日下元節回轄、昨日預將大門開放、入廟者人山人海、幾無立足之地、

□交誼

▲戴石浮兩日訪領團　市公安局長戴石浮、定期念四念五兩日拜謁駐滬領袖總領事、英法日義比荷等各國領事、並邀交涉公署交際科科長張□旭會同前往、

▲太平洋會今日宴會　太平洋會爲聯絡太平洋岸之各國人士所組織、今日十二時半該會在愛多亞路七號聯歡會舉行宴會、由前國民政府工商部長孔庸之君主席、美國駐土耳其高等委員白立司篤君演說、題爲「土耳其京城君士坦丁」、本埠各界名人大都前往與會、

▲南方大學校友聯歡　南方大學校友白餘人、前日假新閘路滬濱公學開談話會、並訂下星期日開聯歡大會、備有茶點、並有餘興、

□電影

▲卸茶花女之試映　夏令配克影戲院主人赫思伯氏、新由美國運到著名女明星瑪門塔文主演之悲劇「茶花女」一片、定本星期四開映、昨日下午一時、由該院華經理贊世勳君柬邀新聞界參觀試映、到者十餘人、由周君親自招待、各報對於該片咸嘆爲近年來罕有之佳片、

□氣象

徐家匯天文台昨日(二十四日)下午四時半、預測二十四小時內氣候、(一)揚子海岸天晴有微霧、黃海及東海上風無定向、小至中度、西南之颶風、折向北北東前進、另一颶風已西西北而進瓊浦島之北、(二)昨日(二十四日)下午三時前二十四小時內、本埠氣溫、最高七一·四、最低四六·[illegible]

無線電訓練所續招新生
十一月四日起報名

無線電報務員機務員訓練所頃奉軍委會交通處命令續招新生一百名、以便派往各電台及通信隊服務、聞該所奉令後着手預備、業將就緒、特定於十一月十三日在上海徐家滙第一交通大學考試新生、凡具高中畢業或相當程度有志學者、限於十一月四日起至十一日止前往第一交通大學報名、考試科目國文英文數學物理等、畢業期限爲六個月、日內當即行登報招生、詳細規章不日印就、函索附郵即寄、至第一屆學生開十一月內即行畢辦結束、連日已派學生十餘人至南京無線電台服務、

⊙北京換發八釐新券辦法

北京新定償還內外債銀行部分八釐債券換發新券辦法、(一)償還內外短債銀行部分八釐債券、掉換新券、應歸財政部公債司直接換發、(二)凡持有償還內外短債銀行部分八釐債券請換新券者、應由持票人先於原債券上加蓋本人圖記、並簽字、漢文正面用政部印左邊、逐件加蓋本人圖記、並簽字、連同請換書一併送交財政部公債司、先行掛號、製取收據、依驗明原債券無訛後、准於十日內憑原收條換發新券、(三)換發前項新券概照原券所載金額換發、惟不拘原號碼、卽每千元作券一張、換發千元新券一張、百元作券一張、換發百元新券一張、餘類推不得以大票換小票、或以小票換大票、(四)上項換票、概不徵收手續費、但酌收印刷費、計每千元券一張、徵收印刷費銀元三角、每百元券一張、徵收印刷費銀元一角五分、每十元券一張、徵收印刷費銀元五分、(五)原債券應繳附帶第二期至第十四期息票十三張、倘前項應繳附帶息票、有欠缺時、應於換給新債券附帶之息票內、照數扣除、(六)換發前項新券以十七年一月十日爲開始換發之期、至十七年六月三十日截止、過期不再換發、(七)換發前項新券所收回之舊券、除加蓋作廢戳記外、應由財政部函請審計院中國交通兩銀行派員會同復點銷燬、一面登報公布、俾衆週知、

⊙舊金山領事代徵賽品

駐舊金山中華代總領事致上海總商會函云、茲送上第一次太平洋對外貿易展覽會通告書一份、該會代總領事准該會非正式之聲請、特函請貴會籌備參加、但我國方面、如不能蒞萃精品、以存表揚、則非宜所望、貴會努力進行、由全國各部徵集中產物品、擇尤陳列、並位、以每一百方尺爲單位、借費自一百元至一百五十元、此外祇須少加電燈費、所有其他物品、均得免稅輸入、並悉輪船公司亦允以費裁減、至於經管方面、如貴會欲以見託、則本館將出品運交本館、當爲照料、品包件可照下開字樣註明、尼州舊金山中國總領事館、倘能鼎力主持、至深公感、

⊙楊樹莊坐艦回福州

閩省政府主席委員兼海軍總司令楊樹莊、因解決新編軍事、由閩來滬轉甯、向軍委會接洽、以新編軍已由十一軍繳械改編、閩省民政廳長鄭寶菁電促赴日回閩主持、楊乃於前晚乘軍艦動身、並有水上飛機隨同護送、預計今日可抵閩江、

⊙海軍在皖越過大通

海軍魚雷隊司令官曾以鼎昨乘鯨軍艦從長江上游抵滬、聞赴高昌廟海軍總司令部報告連日海軍擊敗唐部情形、又訊、海軍各艦自由寗奉命出發後、已佔領蕪湖土橋、會與劉興軍隊激戰數次、結果劉部潰退、現已越過大通、將達安慶、聞此次出發軍艦、計有楚有·楚同·江貞·永健·永績·五艘、由第二艦隊司令陳紹寬指揮、

⊙納稅會明日討論華董案

租界納稅華人會因華董問題、前經虞委員洽卿調解、工部局允於本年年底得有公允完滿之解決、現爲期已近、亟須討論進行、當經定期明日下午二時、召集重要會議、該會以此案由虞委員主持接洽、關係最切、昨特函請虞氏屆時務須列席、一面並代爲邀請各重要團體代表協商進行、

⊙亞細亞民族大同盟行將開會

▲日本與我國方面之提案
▲地點擬借吳淞國爲會場

亞細亞民族大同盟定於十一月一日在我國上海開會、已誌各報、茲悉該事先得國民政府之同意、曾於本年六月間、投奉中央執行委員會指函內開、本會第九十五次常務會議議決、准其在上海開會、並通知上海特別市黨部外、招呼、除函知上海特別市黨部外、相應錄案函達、即希查照爲荷云云、開會地點已決定借吳淞國、日本方面所派代表、爲代議士西岡竹次郎、貴族院議員佐竹三吾、及大學教授代議士合田□太郎、田中實立比佐昌平、前新聞記者等數十人、其提案業經寄到如下、(一)期達撤廢人種之差別、(二)爲東方和平起見、勸告撤廢新加坡築港之海軍根據地、(三)國際聯盟專以確保強大國家之利益、須加反省、此外尙有各代表自由提案、我國預備提出之議案爲(一)贊助關稅自主、(二)反抗侵略領空、(三)實行去年大會所通過之取消不平等條約案云、(大中社)

⊙三醫藥團體通告舉辦登記

本埠神州醫藥總會、中華醫藥聯合會、上海中醫學會等三團體、昨聯名通告云、逕啟者、現准上海特別市衛生局函開、第二次中醫試驗登記、即將舉行、凡經北京內務部及前淞滬商埠廣州汕頭等衛生局核准登記、暨學校畢業各中醫、在本市區域內(不論租界或華界)開業者、務於本年十一月一日以前照章報名、聽候審查或考試登記等因、相應通告各會員、凡具有前項資格、或其他資格者、亟即備具四寸半身照片兩張、連同登記執照畢業文憑或證明文件等於一星期內每日五時至七時親送來會、塡寫履歷、以便造册彙送衛生局核辦、幸勿逾限自誤爲要、再前次淞滬商埠衛生局核准由會代領之開業執照、如會員尙未領齊、希即刻日來會接洽、倘再延遲致誤、本會不再負責、併此通告、

⊙華僑團體再請抗議慘殺案

中央海外部諸委員鈞鑒、孫總理云、南洋華僑、受荷蘭政府最不好的虐待、就是行動不自由、而現在總理去世未久、荷蘭僑胞、竟因行動不自由、輒被慘殺、如本年五月三日、東婆羅洲生死生死慘殺案、尤爲慘無人道、且死傷者皆爲富有革命性之與籍國民黨員、久在帝國主義鐵蹄下之僑胞、呼籲無門、前者曾經再三向外交部請求抗議、迄今未知結果如何、懇希鈞部督促外交部、再向荷蘭政府提出嚴重抗議、切實保護僑胞之生命財產、並設法使華僑在居留地、得享平等待遇、免得以後再發生更大的慘案、幸甚、上海華僑聯合會等叩

娘姨請與茶房離婚
夫婦口角常有 甯死不爲怨耦

現在寵佑路恒德里第三家做娘姨之寧波婦人王邱氏、即阿香、年二十四歲、近向地方審判廳起訴、請求與其夫王佩蘭離異、其夫亦浙江籍、年三十一歲、在一品香做茶房、其起訴理由、則爲拋棄不養、凌虐毆打、請求地審廳傳訊、判令離異、其原訴狀中所叙事實、有云於民國十一年四月間經媒嫁與被告王佩蘭爲妻、自嫁之後、時時口角、並有被告之母從中教唆、故夫妻間感情更形惡劣、數年來被告將原告所賠各物、當盡無餘、并強令原告向外借錢化用、不還、亦不出立票據、原告被人逼迫、被告同婆二人毆打、且拋棄不養、於本年陰歷七月十六日、又強欲原告向人家借洋、被告因原告不肯代爲出借、即欲令原告自盡、聲言刀繩鴉片三者擇一、故原告祇得於七月十七日走出、幫傭度日、一再思維、萬無同居之可能、此種怨耦、難以偕老、後患難堪、故原告甯死不歸、免得受其摧殘等語、昨日由廳傳齊原被兩造及原被告代理律師、於下午一時在第二法庭由謝推事審訊、

不死何妨滾蛋 刀繩鴉片全來

王邱氏供寧波人、母家住聖母院路、現在小世界附近寵佑路恒德里張姓家做娘姨、（問）何時做起、（答）七月十七日做起、（問）何故起訴、（答）要與男人離婚、（問）嫁幾年矣、（答）六年、（問）生過孩子否、（答）生過三個孩子、均已死、有一個生在母家、（問）嫁時何人作主、（答）父母、（問）是否從小定親、（答）定親後二年即嫁、（問）夫家有何別人、（答）有翁、姑、及小姑一人、叔二人、（問）你男人有何職業、（答）做茶房、（問）你前做何事、（答）我前在外做工、（問）何處做工、（答）香烟公司做過、絲廠亦做過、（問）爲何要離婚、（答）因他母子同來打我、打得十分兇很、吃不起苦、且做得工錢給他們、家中無錢、又要叫我在外面調頭、無着則打、用刀繩逼我死、且說若不死則滾蛋、（問）打過幾次、（答）六七次、（問）何時打、（答）正月初三打過、七月十六打過、餘則日子記不起、每次打總是爲要錢、有時說做得不好、此次則亦爲要錢、（問）如何打法、（答）用手打、前則曾用棒打、（問）此次打在身上何部、（答）打耳光及腹部、（問）打傷否、（答）有傷、現已看不出、（問）傷何處、（答）腹部、（問）來檢驗過否、（答）醫生驗、檢廳未來驗、（問）腹部打不得、打傷要死、爲何不來檢廳來驗、顯係假話、無離婚理由、（答）定要離、（問）不離爲妙、你在外做工、如何來虐待你、（答）可打罵、（問）不要打罵、離後不會嫁得好男人、（答）不嫁人、

我的不關你事 報警不好意思

王佩蘭供祖居東嘉興路、邱氏娶已五載、當時由父母作主、（問）你女人向做何事、（答）在外做工、前往南洋烟草公司、後在絲廠清絲間、（問）工錢有多少、（答）每日約五毫、但她高興時方做、不高興就不去、（問）你父做何事、（答）正廣和工頭、（問）你夫婦感情好否、（答）向來好、（問）她爲何要離婚、（答）不知、她所說均慌話、（問）離願否、（答）不願、（問）打她否、（答）未打、（問）她時出外幫傭、（答）七月十七日到張家去做娘姨、（問）他如何出去、（答）七月十六日我脫下夏布長衫、想換熟羅長衫、尋覓不得、却找到許多當票、即向其責問、謂「你不說將告訴你母親」、她說「我的不關你事」、我向她問熟羅長衫、要叫她母親來問問淸楚、後來老子回來、叫她燒飯、飯熟後她未吃即去做工、第二日去尋未回、我即派人四出尋覓、均尋不到、寧波紹興亦均去尋過、不知她在人家幫傭、（問）報過警否、（答）警未報、因覺明前不好意思、並不知她要來起訴、（問）離婚願否、（答）不願、

夫婦打架尋常 呈堂當票多張

再訊王邱氏時、邱氏謂被告所說不對、衣服全在家中、此時由被告律師呈出當票一束、王佩蘭把言、謂此均係她所當、問官即向王邱氏謂、你當了東西再要離婚（答）熟羅長衫未當、時被告方面又呈出單子、上開被當已賬各物、問官又問王邱氏、（問）你年輕人不離爲好（答）我自吃自做、（問）你要離不能、（答）回去必要被打、（問）有誰來打你、就是打亦不能離婚、夫婦偶然打架、亦係尋常之事、非天天打、不能算虐待、（答）即當七辯我、總是要離、（問）現在不來辦你、將來你若在外面做不好之事、再來辦你、（答）我情願做做吃吃、（問）你不離亦可做做吃吃、（答）我並不再要嫁人、問官再問王佩蘭謂你女人定要離婚、你欲如何、（答）她說十六日被打傷、如何十七日即可幫人家做事、可見全是謊話、（問）叫她給錢、你離婚如何、（答）給了人無力重娶、

雙方供畢、首由原告律師起述起訴理由後、由被告律師辯訴、略謂、拋棄借錢、從未曾有、因家務口角、容或有之、而所控各節、顯係謊告、再由問官向原王邱氏勸告、但原告離意堅決、後由推檢官發表意見、謂拋棄一層、似不能成立、而被打虐待、則又無佐證、辯論終結後、定於今日宣判、

盜跡

余竹生等 申解軍法處

浦東高行鄉二十一圖鄉民高鳳鵬家、於本月十二夜九時許、有盜匪多人搶劫、當經公安局第六分局移警起至、當場捕獲盜犯余竹生、搜出盒子手槍一支、並續獲五盜、由第六分局呈解上海市公安局覆辦、曾誌本報、茲悉是案盜匪、經該局訊明、徐局長以現在盜匪肆行、無所忌憚、若不從嚴懲辦、不足以寒匪膽而戢匪風、昨特具文申解淞滬衛戍司令部軍法處、按照軍法懲辦、

不遂盜欲飲彈倒地 徐阿祥生命危險

昨日下午、有日輪甲板九號埠、該船上有一廚司徐阿祥、年三十六歲、甬人、家住虹口匯山路桃源里、該里有二十餘弄、新舊房屋二百餘幢、東通倍開爾路、滙山路上亦有出口、居民甬人占多數、次爲甬人、徐所居爲老桃源里第五弄第一千四百五十八號客堂樓、其灶披亭子樓則轉賃於人、徐有一妻一子、妻張氏、年三十一、子得財、年十二、徐航海歸來、即返家一敘天倫之樂、精神上殊覺怡然、

昨晚六時十分左右、徐在家晚餐、餐前曾飲酒稍許、餐後其妻正在收拾杯盤、其子得財則在樓下、前門雖已扃、而後門則僅虛掩、維時灶披中住戶周姓婦正哺乳其週歲子、得財亦在旁與之挑逗、後門忽突然啟、魚貫入三人、第一人身穿灰敗之黑衣、後二人均衣深色襤褸之短衣、均禿頂、入門即叩得財曰汝父在家否、[illegible]、周姓婦及得財見若輩突如其來、心滋疑慮、而得財與若輩亦不相識、以爲乃父之友、遂在梯畔高聲喚父、若輩忽又止曰勿響、令其登樓後、二人亦即隨周婦令其伴同上樓、周婦不願、若輩強之、並將周姓婦並同驅上樓、三人亦跟踪而上、阿祥夫婦固絲毫未知、阿祥夫婦正談別情甚濃、忽回首見有二人、持手槍直立於房門口、大駭、以爲來者必盜、即向之謂你們要東西來拿去、槍請不要開、旋言旋自手上持下金戒二枚、盜得金戒後、即趨前向徐阿祥索取錢物、時徐有金表尚未解下、此時即將日本小洋十三元授盜、盜口未滿所欲、乃令徐將金表並表鍊解下、徐不肯、盜乃自行動手、甫近身畔、徐即大喊、盜忽乃發槍二響、一彈中徐肚腹、彈未穿出、一彈陷入床畔地板上、盜見徐捧腹倒地、始返身下樓、而樓下灶披內周姓婦仍由彼一盜把守於亭子樓、二盜逸時、至亭子樓內喚另一盜、順便又劫去亭樓內金戒二只、盜仍從後門逸去、張氏乃奔至匯山捕房報告、並將乃夫車送醫院醫治、但傷勢頗重、勢非剖治不可、故生命非常危險、

●警報

▲廣東路 廣東路一百六十七號某菜店、前晚十一時許、突被盜匪五名闖入、二盜袖出手槍、操本地口音、嚇禁聲張、搶劫大小銀洋共計八十三元、攜贓一哄而逸、嗣由事主報告該管捕房請緝、

▲大統路 閘北新閘橋堍光復路聚興鹽米行跑街本地人湯藹人、昨日下午五時三刻、乘坐包車在北車站一帶收帳回來、車經大統路閘北影戲院附近之垃圾桶旁、突來口操江北口音、身穿玄色短夾襖藍布衫褲之盜匪三名、各出勃郎林手槍、嚇禁聲張、攔住去路、喝令停車、一盜舉槍瞄準車夫、作欲轟狀、一盜四望把風、餘一盜將湯懷中收來之賬款計鈔洋八百〇五元銀洋五元角子卅五角及五百五十元之莊票支票各兩紙、一併搶劫揚長而逸、湯回行隨即開具失單、報請該管警局請爲緝緝、

▲縣東路 滬城縣東路十六號恒昌煙紙店前晚七時餘、忽來口操北音之盜匪三人、各執手槍、一盜在外望風、餘盜躍入店堂、嚇禁聲張、強將櫃台上現洋十七元、小洋十四角、金絲圈一副、一併攫取揚長而逸、事後由該事主李才芳投報一區二分所請緝、

▲河間路 昨晚七時半、有三盜在楊樹浦河間路攔劫一行人、一執手槍、劫去大小洋三十七元、

▲雲南路 昨日下午三時三刻、六百十號雲南路、爲一二盜持械闖入、劫去大小銀洋二百九十三元、

▲天潼路 昨日下午十二時十分、虹口天潼路四十九號被數盜侵入、事主等乘間鳴警笛、盜即逸去、尚未劫物、

●緝獲

▲孫協興等四盜匪 滙司捕房華探長陸連奎、偵悉塘山路二百卅號屋內有大批盜匪匿跡、意圖搶劫公共租界居民財物、遂於昨晨七時餘協同探目范德孚包探劉兆年湯堅干潤和等前往拘獲盜匪孫協興等四名、抄出手槍二支、子彈十二粒、一併帶入捕房、押候今晨解送法院請究、

●審判

▲二盜分別押西牢 盜匪葛浜窩曾德寶張連科等、於本月十三號糾黨持械同至法租界安納金路張財柏所開押店內、劫去飾物化用、旋爲法捕房特別機關探目金九林包探石瑞祥等偵悉、將葛等三人及嫌疑人羅小仁子陳阿坤沈阿四等一併拘入捕房、當在葛之衣袋內抄出手槍一支、昨解法公堂請究、原告張財柏投訴被劫情形、詰之葛曾德三人供認行劫分肥不諱、羅小仁子等三人同供只與葛曾德張等相識、不敢同劫求察、繼由上海特別市公安局偵探投稱、查被告等在華界亦犯有劫案、求請准移提歸案訊辦、聶承審官商之德副領事判葛押西牢五年、曾張兩人各押三年、羅押一個月、期滿一併永遠逐出租界、陳阿坤沈阿四兩人驅逐出境、准將被告等六犯交公安局來探帶去訊辦、抄案手槍沒收、

槍聲一響 傷包探

昨晚九時二十分、法租界特別機關包探徐雲卿、偕包探數人、出外沿各馬路搜查行人、至敏體尼蔭路殺牛公司附近、各探忽聞槍聲一響、繼以徐探呼痛聲、各探以急欲顧徐、致未顧及發槍者、乃急將徐探用汽車載送山東路德和醫院醫治、彈自右側前肋進去、背後穿出云、

又一訊云、法租界當山路巡捕房特別機關包探徐雲卿、於昨晚十時許隨帶夥計等一行五人、在敏體尼蔭路檢查行人、突見短衣形跡可疑者三人、徐探等正欲上前檢查、不料即有槍聲一響、發自前方、徐探當場飲彈倒地、探夥等趕往兜查、三人已不見、乃將徐探車送德和醫院醫治、經醫生查看、知鉛彈從前胸奶旁射進、尚未穿出、須開刀割治、然傷勢甚重、不能移動、隔五小時後、無變化、再用愛克司光探視鉛彈何在、方能開刀、聞徐爲徐家滙人、今年三十八歲、

玩弄手槍 傷左臂

九江路兩念隆洋行買辦之子慧瑞生、於昨晚九時半、忽令傭僕伴至醫院求治槍傷、其家住虹口鴨綠路十四號、居爲已廬、以混上孝盜匪毛、家內備有手槍、昨晚九時二十分許、能忽出槍玩弄、偶不經心、指關槍機、砰然一聲、子彈衝出、入腿之左臂、幸未傷及臂骨、故無大碍、而該管哈同路捕房、聞亦有槍聲之報告、

務本女中 四十九天太巧
十五歲畢業

滬城新北門內大街錦華堂裱畫店主丁冠生、有女琴修、今年十五歲、已卒業於務本女子中學、不幸本年八月間忽罹肺癆、已入危險時期、丁愛女心切、遍邀名醫爲之診治、冀挽沉疴、有北京路西醫黃碧如、願爲包醫、當將該女施以針灸、言明四十九天可以全愈、不料竟於本月廿六日琴修竟致不起、核算時日、適爲四十九天、丁冠生以黃碧如庸醫殺人、投控二區一分所、會同捕房將黃及其學徒賀光毛文卿等一併拘解到所、於昨移解地檢廳訊究、

一老兩小 同葬火窟

閘北共安路仁祥里三七二號江北人符金寶之妻失慎延燒、致焚傷多人、已紀昨報、茲悉死者爲三一九號泰州人盛文英之母毛氏、現年六十九歲、又三二一號泰州人孫學生之女巧寶、年七歲、及比鄰盧姓人苗先芬之十歲女孩根弟、共計三口、已由該管四區警署將符妻帶局拘押、並於昨日令防甘七保十一圖地保沈小和報由地檢廳派員騐明收殮、

六三亭中之多情小六
發生關係在二月間 吞服丸藥有四十粒

二十四日和文上海每日新聞云、本埠文監師路六三亭之藝伎小六、年二十五歲、有戀人名岩木芳造、（假名）在公共租界某事務所爲總金經紀人、本年二月間、二人發生關係、至六月初、岩木定寓於西華德路萬歲館、每逢星期六之晚、恒見二人喁喁情話、達旦通宵、近日時見有一西裝女子、出入於岩木之寓、發生所謂三角關係、小六見之、怒火中燒、前日往訪岩木、此方一番誠意、彼方若即若離、小六自歎命薄、深悔情癡、至二十二日晚、照例前往旅館、與岩木一同晚餐、既存決死之心、反覺異常愉樂、岩木見之、心中大慰、至七時半小六出門片刻即返、突出一函、似遺書狀、擲岩木前曰、「我已有決心、請觀此」、並打電話至六三亭、謂今夜即歸、請即汽車來、岩木至此、始知有異、隨即同乘汽車、趕赴某路鈴木醫生處、請求診察、斯時小六已現昏睡狀態、急行搶入、即施急救手術、詢知小六服有睡眠藥之一種、吳淞路日昇堂出售、彼素有不眠症、常向該藥房買安眠藥水、是日缺貨、店中即以德國製湊素製劑與之、該藥毫無副作用、實爲最佳之安眠藥、每瓶四十片、彼完全吞下、後至毒發、岩木是時出、遺書、則封面上大書岩木之眞姓名、內係便箋二枚、用鉛筆所書、文辭綿悱、頗含哲理、鈴木醫生施洗滌腸胃手術後、入於昏睡狀態、頗爲危險、至二十三日夜間、神志漸淸、如不發生變化、可無性命之憂、

橫死

無錫人夏金山、今年七十一歲、頭髮雖白、因持長齋、故猶康強、六十年前、在上海最著名之成衣店中學習裁縫、業成、自設一店在華界城內、未幾年、虧本停歇、三年前、曾租法租界西門外自來火街福壽里二十二號前樓面一間爲居、一方則出外代做衣服、攜家工作、與翁同居者、有其王氏、今適已過花甲、膝下無嗣、只螟蛉一子、小名和尚、今年已十八歲、在老西門某成衣店中爲夥計、夏金常替衣服之作場中、有一家江灣陳公館者、頗有交情、一星期前、陳公館內有衣料送至夏家工作、前晚工作完畢、翁即於昨晨七時許、親携衣包至北車站、搭淞滬客車送到江灣陳公館中、所謂陳公館者、在江灣跑馬場西、主人在招商總局任重職、一說即係局長、夏坐淞滬客車、睡息片刻、抵江灣、彎腰屈背、手挾一包、從江灣車站、走出月台、向北往陳公館去、途中黃包車招攬翁坐、夏搖手不應、健步如飛、到陳公館前、敲門入內、交付衣包後即辭出、陳宅留飯、夏急於返家、却之、仍照原路走入江灣車站月台、斯時將近十一點鐘、因候車不來、乃向西沿鐵道散步、行抵一橋、走入橋心、回望多時、忽見脚下隆隆作聲、猛抬頭面前車來、欲返身逃避、後面亦到車頭一個、立時將夏掃跌在橋下之河灘邊、適陳公館中包車夫某甲在遠處望見、返報陳公館主人、事後一刻鐘、車站職員路局巡警均已得悉、檢視見夏金山橫臥在河灘污泥中、在脚傍流血如注、扶上已經絕氣、抬至橋邊石階傍、用蘆席一張伏蓋、一方即由陳公館中之車夫某甲拖車來滬、投報星甲報告王氏、王氏及鄰居等聞耗、號咷大哭、遂入至法捕房報請、當局請飭法捕房轉請華界驗屍、昨日下午四時三十分許、即由夏妻王氏及螟蛉子和尚會同法捕房包探、借同仁輔元堂屍車一輛、搭車至出事地點、將翁屍運回、現由夏氏之族人及鄰居里二房東田春記等、設法備棺、准今日成殮、聞夏之家境素貧、陳公館方面、聞有撫恤金贈給家屬、

辱及老妻父母 爭一死

閘北公益里有揚州人劉長富、年近花甲、向以皮匠、其老妻劉唐氏、則爲人洗衣、前日淸晨、有混名小甯波者、因該氏爲其洗衣遲延、即出言不遜、辱及父母、劉因向詰問、致起衝突、小寧波即糾人將劉拖至公益里內痛毆、並向地擲擊、致傷內部、立時斃命、該氏大呼救命、由警將小寧波拘入四區一分所收押、一面令飭地保報請地檢廳委楊檢察官前往驗明劉長富委係因傷身死、判令戶屬收殮候究、

西施鞋店 有縱火嫌疑

浙江路一百八十號壽陽公報關行、有餘屋出租與廣東人劉海雲開西施鞋店、前晨三時許、該鞋店內忽然起火、延及報關行並隔壁一百七十九號陸德泰包車行之後面、當由救火會驅車到場澆熄、事後老闆周桂生前往調查得西施鞋店曾向聯保保泰兩保險行保有火險銀各二千兩、且於一星期之前有將店召盤之說、今火後檢查貨物無多、不無有縱火之嫌疑、故由壽陽公報關行將店主劉海雲扭交探捕、帶入捕房、稟明捕頭、諭飭押候解送臨時法院請究、

共黨二名 獲解司令部

淞滬衛戍司令部諜查員蔣漢卿等、於昨日上午七時、投閘北公安局五區一分所聲稱、現有共產黨徒匿跡北四川路崇德里六百十六號、陰謀不軌、請爲派警協捕等語、當經該所長准即派警協同前往查獲共產黨徒謝德勝周啟文邢倫弟等三名、並證據多件、一併帶至該分所、由分所長略訊一過、准將人證併交該諜查員帶回司令部訊辦、

狎客梳櫳女子染病
投奔捕房被告交保

十六歲女子陶雪貞、向在原籍浦東織襪爲生、其表嫂唐錢氏、堂姊張唐氏、則在公共租界山東路三百九十八號屋內開設私娼、於本年陰曆八月廿七日由唐錢氏飭令其女張唐氏赴浦東以推荐織襪爲由、將陶女領來上海、即串同陳王氏逼令爲娼、並誘令其往各旅館兜攬生意、詎於九月初四日有狎客出洋二百元、強迫陶女梳櫳、陶本不允、因被逼不過、祇得勉強斷從、不料於翌晨即臥床不起、乃至同日陶女因實不甘、遂乘隙投老閘捕房、經西捕頭詢明前情、遂將同一百八十八號之[illegible]頭前往將唐錢氏陳王氏二口帶入捕房、准各被告出二百元保出、昨晨由捕頭投案聲明前情、又據陶雪貞[illegible]、並延律師請求[illegible]、經[illegible]、以重人道、[illegible]略訊一過、諭令被告各交原保、改期再訊、原告仍送醫院醫治、

一夜三次 繼續二宵

閘北虬江路五百八十六號寶賞木花之顧順富、有童養媳金鳳、今年十五歲、在紗廠作工、本月二十六日下午、由廠放工歸、經過中興路福興里口三百六十七號擺大餅攤之蔡姓家、與蔡之十歲幼女招弟嬉戲、不料有鄰三百六十九號業木匠之蔣黃氏、寧波人、有學徒夏阿小、年二十六歲、黃氏即爲夏拉皮條、此起意、買油朶絞練棒五根、給金鳳嘗、並將金鳳領往法大馬路自來火街之棧內奸宿一宵、據供是晚共奸三次、後復同往友人處、強奸二宵、而金鳳之翁顧順富、以該童養媳不歸家、四出找尋、後悉在中興路蔡姓家走失、當由顧扭蔡及蔣黃氏至永興路源里彭浦保衛團第三支團請訊、昨日下午三時許、由蔣黃氏託人將學徒夏阿小等尋獲到案、夏直認上述情形不諱、該團以案關強奸幼女、候傳集人證、備文移解法庭訊辦、

探夥姚慶武 昨日出殯

法捕房探夥姚慶武、於本月九日晚被匪開槍擊傷、醫治無效身死、戶經驗屍所驗明、各情已誌本報、茲悉姚之屍身於檢驗後、家屬即假驗屍所治喪、於昨日上午棺殮、下午二時出殯、法捕房特別機關西探目與偵探督察長任六持花圈到場執紼、靈柩由雙馬車裝載、由驗屍所出發、經過白爾路至徐家滙路、至祖記順直會館寄厝、俟其弟來滬從回原籍安葬、聞聶承審官於檢驗時、面諭俟與領事商議給予撫恤、以慰幽魂、

女子輕生 投浦得救

前日午後有年輕女子王許氏、行經浦東太古碼頭、忽投浦圖盡、當經駐梭巡警警見、上前救起、函送公安局第三區詰據王許氏聲稱、安徽人、年廿三歲、住楊樹浦華盛路、丈夫初故、余情願守節、今被堂兄誘至浦東意圖賣與某甲爲妻、故情急投浦自盡、鄭區長以情節複雜、昨日解送公安局核辦、

華絲葛 來歷不明

粵人張啟兆、昨日午後四時、手攜來歷不明值洋一百元之華絲葛一疋、行經武昌路、爲包探郭文通瞥見、上前詰問、言語支吾、遂將張章同華絲葛一併帶入虹口捕房、候稟請捕頭核辦、

楊木奎 六處受彈 傷重身死

住居閘北王家宅之浦東人楊木奎、於本月二十二號下午二時餘、自投公共租界同仁醫院求治、身受槍傷六處、由其友浦東人周永亮伴往、當經該院醫生施用手術後、在楊身上拔出子彈一粒、上有公共租界工部局所注之（S.M.P.）字樣、知其係被探捕所擊者、嗣經新聞捕房得悉、由西探長奎而偕同華探等前往該院調查、向楊詰據供稱、於本月二十一號晚六時許與友周永亮同往法租界金神父路訪友、行至法大馬路西新橋附近、被暴客數人向我開放手槍數響、致我受傷六處等詞、又向周永亮詰問供詞、與楊相同、該探等以此案甚奇、遂將周帶回捕房、並仍留楊在該院醫治、茲悉楊於前日傷重身死、尸體由探舁入麥倫路驗屍所、昨晨十一時稟請臨時法院委派李晉年推事蒞所驗明尸體、升座公位、即據西探長奎而稟明前情、並稱現疑死者與本月二十一號夜新聞重慶路捕盜格鬥之案有關、因當時捕房探捕共發二十五槍之多、現死者身上所取出之槍彈、實係捕房所有者、死者與周永亮所供之事、實完全虛構、因日前飭探往法租界調查、並無是項開槍傷人案發生、詰之周永亮供詞仍與前同、李推事諭曰、楊木奎委係被槍彈擊傷身死、仰工部局醫生剖驗後、屍體着地保具結領殮、並飭捕房查明案情候核、周永亮暫押捕房、

槍擊傷人案續訊一堂
庭諭改期再審

住居平涼路榆林里一千三百五十六號之陸章甫、於八月十四號深夜三四時、被仇人從後窗爬入、開槍將陸兪兩人擊傷而逸、旋由匯山捕房包探崔鹹克西探長勃林士拘獲是案嫌疑犯孔阿六陸生柱、解由臨時法院訊供在案、昨由法院梁推事提案續訊、即據西探長勃林士稟稱、當時拘獲被告係根據陸章甫所說、今照調查所得、則被告不能負此責任、因捕房已拘獲陸和尙（係陸生柱之子）暨阿祥等數名、且在捕房供認意圖謀害陸章甫、下次開庭時、可以到庭、即由原告代理律師向西探請問一過、繼據陸章甫供稱、與被告等同爲美麗汽車公司股東、此案起釁之端、爲七月二十五號公司中開股東會、因孔阿六等東爲人之送審士、故各股東皆欲退股、我亦欲退股、當時即互相爭執、陸生柱曾說股東如此噜囌、總要死幾個纔能太平、遂不歡而散、當在會議之時、我發表意見、以股東間旣不洽、便不能辦事、不若召盤、如將公司讓我一人、則我亦願的、至廿六日即由陸生柱與三林將一千五百元之股票讓渡與我、即給以銀行支票二紙、一爲一千元、一爲五百元、至廿七日我往美麗公司內會晤陸生柱詢問、陸答無此容易、我以旣其餘股東不肯相讓、因此一紙股票亦不要、隨電話通知銀行止付、而五百元一紙支票已經付出、至廿八日又在會賓樓菜館開會、當時議决一星期以內可由股東召盤、一星期外則登報招外人召盤、議畢、我正在擬稿、見孔阿六與杜小鍋在屏風外竊竊私語、我詢以所談何事、杜答稱孔阿六謂有人盤去、則其人即是我冤家等語、至八月十四夜我正在睡夢中、忽聞亭子間內有巨聲、我即披衣而出、見亭子間內走出兩人、一穿藍布短衫、頭戴鴨舌頭帽、一穿白布短衫無帽、戴帽者見我出、向我開一槍、無帽者亦開一槍、我中彈倒地、神志尙淸、向暴徒說你不要開槍、要東西拿好了、暴徒說不要東西、要你命、其時我妻亦聞出、乃答以我生命不保、暴徒即去等語、又據見證劉文達到庭證明開會爭鬧情形、梁庭長核供、以時間已過午、諭改期審理、

汽車翻身 行人重傷

今晨一時半、有一號汽車、開經鄭家木橋愛多亞路時、因速率過度、斜撞在水門汀上、砰砰一聲、突然翻倒、車中人幸未受傷、有行人周姓山者、被撞倒地、頭部受有重傷、血流如注、由華捕車送醫院醫治、聞傷勢頗重、有生命危險、周爲常州人、年三十七歲、在某棧房爲飯司務、至於翻倒之汽車、則由老閘捕房派探到出事地點調查後帶去、

形形色色

不貞 吞煙

城內穿心街七號、住有江西人萬叔良、妻朱氏、今年二十七歲、結婚以來、並未生育、因家計困難、朱氏曾在某茶店中揀茶葉、不料行爲不貞、被萬查知、嘗於昨晚七時許、夫婦間大起衝突、朱氏怨憤之下、徐某處買和生鴉片一元、私自吞下、毒發、經家人覺察、乃送醫院醫治、生命九死一生、難有希望、

背上一刀

法租界敏體尼蔭路牛公司中、於昨晨二時許、在工作間中、忽有同事者三四人、發生口角、繼以毆打、結果、有工人吳安之者、背上受利斧一刀、血流如注、當送醫院醫治、吳爲江蘇人、今年二十七歲、

公布文件

地方檢察廳

▲批示（葉咬臍）狀悉、候西公安局送案核辦、（茹坤良）狀悉、據稱陶阿菊於回歸後藉故私逃、並不涉及刑事罪名、所請飭緝及備案之處、均屬於法不合、未便照准、

▲提起公訴 ㈠和姦和誘案、被告李正書等、㈠傷害案、被告吳楠林、㈠詐財案、被告周二郎、㈠鴉片煙案、被告吳陳氏、㈡竊盜案、被告孫茂興等、㈠傷害案、被告石莊清等、㈠略利略誘案、被告劉餘才、㈠和誘案、被告戴錫大（以上二十二日）

地方審判廳

▲批示（一件）盛榮根具保張文榮限期交款由、狀悉、准保、（一件）范實忠請拘案押交由、狀悉、候續傳訊追、（一件）陸阿根具保貝阿香出外理楚由、狀悉、准保、（一件）徐杏寶請領銀洋由、狀悉、仰於本月二十八日上午九時、來廳具領、（一件）楊景和請領銀元由、狀悉、仰於本月念五日上午九時、來廳具領、（一件）葛文沖等聲明飭收啟封動產由、狀悉、（一件）秦言告具保林岩有等限期還讀由、狀悉、准保、（一件）凌筠庭聲請執行由、狀悉、候飭傳訊追、（一件）晉成莊請拘案押交由、狀悉、候再減價拍賣可也、（一件）顧松齡聲請飭屬執行由、狀悉、已續傳訊追矣、仰即知照、（一件）朱萬甫聲請執行由、狀悉、查本案第二審判決尚未確定、關於租金部分、所請仍從緩議、所稱劉大錯蹤跡杳然、房屋空閉已久、如果屬實、業主自可另行出租、（一件）傅明亮續請執行由、狀悉、已據續交洋四百十六元、仰於本月二十八日上午九時、來廳具領、其餘欠款項、已責令該保人等限期措繳矣、仰知照、（一件）傅海江請求查封拍賣由、狀悉、已飭交案洋二十元、餘欠候續傳訊追、所請查封拍賣之處、暫從緩議、（一件）王安祥具交查封費用由、狀悉、交銀存候核辦、

▲民事判決（一件）判決崔高氏與崔昌田等借款涉訟一案、（主文）崔昌田應償還原告洋一百元、崔宗漢應償還原告洋八十元、訟費由崔昌田負擔九分之五、崔宗漢負擔九分之四、（一件）判決蔡同和與鄭德鑑等借款涉訟一案、（主文）鄭德鑑應償還原告規銀二百九十兩二錢五分、錢柱庭應償還原告規銀一百五十一兩八錢七分五釐、訟費除撤回部分外、由原告負擔二十分之七、其餘由鄭德鑑負擔二十分之八、錢柱庭負擔二十分之五、（一件）判決洪義與張嘉鳳等租屋涉訟一案、（主文）張嘉鳳應償還原告洋四十元、唐秉記應償還原告洋一百四十六元、訟費除撤回訟費計十四分之六已易行和解外、被告唐秉記負擔十四分之三、張嘉鳳負擔十四分之一、（一件）判決沈氏與陳陽岩扶養費涉訟一案、（主文）原告之訴駁斥、訴訟費用由原告負擔、（一件）判決陳牛林與陸海清會款涉訟一案、（主文）被告應給付原告會款大洋一百十六元、訟費由被告負擔、（一件）判決莊振南與徐志石欠租涉訟一案、（主文）被告應償還原告租洋六百九十三元四角八分、訟費由被告負擔、（一件）判決張泉生聲請發給支付命令一案、（主文）本件聲請駁斥、聲請費用由聲請人負擔、（一件）判決愛吾堂與錢健人息金涉訟一案（主文）錢健人應給付愛吾堂九八規元一千四百十七兩五錢、其愛吾堂其餘之訴駁斥、訟費由錢健人負擔、

▲刑事判決（一件）判決孫茂興等贓物一案、（主文）孫茂興吳洪明故買贓物一罪、各處拘役十日、未決羈押日數、以一日抵拘役一日、（一件）判決井潮海強盜一案、（主文）井潮海無罪、（一件）判決沙記辭沅忽業務上必要之注意致人死一案、（主文）沙記辭沅業致人死一罪、處五等有期徒刑四月、未決期內羈押日數、准以二日抵徒刑一日、（一件）判決徐虎林和姦一案、（主文）徐虎林和姦一罪、處五等有期徒刑二月、未決期內羈押日數、以二日抵徒刑一日、張桂修之訴駁斥、（一件）判決仇佩陸詐財一案、（主文）仇佩陸共同詐財未遂一罪、處五等有期徒刑二月、褫奪公權全部終身、未決期內羈押日數、以二日抵徒刑一日、詐財信一併沒收、（一件）判決謝保正詐財一案、（主文）謝保正共同詐財未遂一罪、處四等有期徒刑一年二月、未決期內羈押日數、准以二日抵徒刑一日、恐嚇信一封沒收、（一件）判決張德明強盜一案、（主文）張德明強盜一罪、處四等有期徒刑一年二月、未決期內羈押日數、准以二日抵徒刑一日、（一件）判決李阿才偽幣一案、（主文）李阿才意圖行使而收受他人偽造通用貨幣一罪、處五等有期徒刑二月、未決期內羈押日數、以二日抵徒刑一日、偽鉛角六十二角沒收、

▲公示送達（一件）鄭澤南與甘文來因貨款涉訟案件、本廳定於十一月十九日下午二時、為公開審理日期、除選任律師張恩灝為該被告甘文來特別代理人外、仰該被告遵期到廳辯論、毋自延誤、（一件）判決劉同嘉與謝樹人等因貨款涉訟案件、（主文）謝樹人應償還原告貨款銀四千五百五十一兩二錢九分、並自本年陽曆五月二十五日起、至本案執行終了之日止、按月八釐之遲延利息、如無力履行、由黃鶴洲負代償之責、

教育記載

外埠

⊙廿六軍政訓處之討唐宣言

各級黨部、各武裝同志、各機關、各報館、各民衆團體均鑒、唐逆生智利用共賊、謀害本黨、勾結軍閥、破壞革命、誠全國之公敵也、稽唐之罪惡、不可勝舉、曾駐湘西、包烟庇賭、索詐民財、督湘南、加稅勒捐、剝削民脂、爲個私囊之計、民衆之流離不恤、地方之糜亂不顧、直軍閥土匪之流耳、其加入國民革命者、非誠心也、勢窮力屈、而來歸耳、乘我國民革命軍打倒軍閥吳佩孚、進攻南昌之時、即盤據武漢、囊括湘鄂之市賦、漢陽兵工廠之武器、視爲私物、數月之間、即由一軍擴充至三軍之衆、其違背黨國之陰謀、蓄於此矣、所以當我們革命軍克復閩浙蘇皖諸省、轉戰濟寧、幽燕指日可下、革命成功、即在眉前、唐之野心、難以達到、於是力謀破壞、始而倒蔣、欲奪取總司令之職權、繼而容共、圖害本黨之生命、遂致共產黨徒、肆意搗亂、湘鄂贛三省之人民、齊陷於赤色恐怖之下、水深火熱之中、湘鄂既窮、復肆貪東下、使北伐勳功、敗於垂成、孫逆殘餘、復肆猖獗、革命前途、幾乎危殆、幸本黨忠實同志、苦心孤詣、力謀合作、革命方有轉機、而唐逆生智、又借合作之名、隱蓄陰謀之計、命三十五軍移駐安慶、三十六軍移駐蕪湖、違抗中央命令、驅逐皖省委員、擅委官吏、濫用私人、勸令蕪市商民攤款接濟、更又派荊嗣佑與奉軍聯絡、以奉對馮閻、唐逆則專對南京、乘大舉北伐之時、即襲首都、其破壞革命之惡罪、較陳炯明而尤甚、南京國民政府、明察陰謀、已下令討伐、尙望全國同胞同志、一致聲討、務期撲滅此獠、以除民害、是爲幸甚、國民革命軍第二十六軍政治訓練處叩、

⊙縣黨部開始討唐宣傳

上海縣黨部爲擴大討唐宣傳起見、定二十四日起至三十日爲討唐宣傳運動週、特製宣傳大綱及標語分發各級黨部、並令各級黨部組織宣傳隊、逐日支配地點出發演講、

⊙十三軍填防砲台灣

駐在吳淞砲台灣之二十六軍第二師第六團、已開出、所有砲台灣防務、現由無錫十三軍熊式輝部第一團擔任、已於昨日由無錫開抵、

⊙衛戍部租界辦事處之任務

中國新聞社云、淞滬衛戍司令部租界辦事處、已於前日成立、即該辦事處之任務、以反動派及共產黨尤爲注意、他如司令部與租界當局之各項交涉問題、督察方面、聞已由周尉彥君担任、

⊙臨時法院易長領團尚無表示

公共租界臨時法院院長盧興源由省政府撤職、調委上海地方審檢廳長鄭毓秀接充、詳情迭誌前報、茲聞此事自交涉公署遵照省令通知領團去後、迄未得復、鄭毓秀擬待領團復到再行定期履新云、

⊙市政府消息

全民社云、上海市農民協會呈請指撥農運經費、市政府以該會經費未確定以前、予按月由領五百元、以資維持、閘北二段救火會請撥補助費、市政府以救火關係地方要政、令公安局查明該會辦理情形再定、上海婦女團體統一會請求津貼、市政府以本府經費支絀異常、所有收入早經列入預算、尙屬不敷、實無餘款可資補助、聞已批不准、

⊙第二次各界總理紀念週

特別市黨部、於昨日上午九時、在該黨部三樓舉行第二次各界總理紀念週、到各界代表及黨員三百餘人、由錢汝中主席、開會如儀、各項報告、彙記如左、

▲冷欣黨務報告 十月十六日至十月二十二日、這一週的黨務、其重要點如左、㈠「本黨的討唐運動」、已見各項宣言從略、㈡「中央特委會斥越級呈訴」越級呈訴本來是不合法的、在許多挾嫌誣控、好事健訟的人、爲掩蔽他理由不充份的弱點起見、往往是越級呈訴、蒙蔽其囊蔽上層先入爲主的陰謀、這次據報載、中央特委會對於各種越級呈訴的個人和黨部、都已嚴加駁斥、我們由此可以知道組織程序之不可或忽、這一點是所得報告的、㈢「中央海外部歡迎被逐回國同志」本黨僑居海外的同志、因努力國民革命的緣故、往往爲帝國主義者所嫉妒、摧殘驅逐、已數見不鮮、尤其值得我們哀痛和感慨的、是荷蘭政府五月三日、所加於本黨同志的暴行、這次中央海外部歡迎海外被帝國主義者驅逐回國的同志項與年倒瑞榮等、很足以給我們一個教訓、我們不得不喚起全國的同志、一致的努力雪恥、㈣「蘇省黨部改組成立」江蘇省黨部和南京特別市黨部、自由中央分別委任執行委員後、都已正式的改組成立了、南京是中華民國的國都、江蘇是國民政府的新根據地、我們對於蘇寧兩黨部的成立、實現抱無限的熱烈和希望、㈤「改組後之上海特別市」上海特別市黨部自經上週第一次臨時執監委員各部部長後、當日到會參預典禮者共

⊙蘇省童軍協會執委常會

江蘇童子軍協會於二十三日下午一時在蘇州開第八次執行委員會、出席者、章君疇、張寄周、陳毅誠、徐明樂、王叔介、張千里、薛嘯雲（陳毅誠代）、除報告外、陳委員毅誠報告赴中央黨部接洽經過情形、其要點有、1、中央黨部青年部對於黨童軍事業、極爲注意、已擬訂計劃草案、即日當可付特委會討論通過、2、中央青年部對於各省各縣各童子軍團之組織規劃、極見詳細、3、中央青年部對於童子軍事業之經費、亦極有把握、當可盡量的圖事業上之發展、討論事項、㈠議如皋縣籌備委員朱仲陶張國忠二君來函辭職案、議決照准、改推任傑儲漱二君會同俞委員少棠共同負責籌備、㈠議鹽城縣體育研究會來函請求委派李榮宣王俊齊沈耀東朱天培石崇人等籌備該縣童協會案、議決簽定朱天培石崇人李榮宣三君爲該縣籌備委員、㈡議本會前會同上海市童協會、會電請國府教育行政委員會訂通則未見批答案、議決應即函詢上海市童協會、並請將原批抄錄寄蘇、㈢議江都籌備員包宋二君因事離揚案、議決推請杜少棠君爲江都籌備員、並請本會執行委員薛嘯雲君就近隨時指導進行、㈣議本會早經江蘇省教育廳核准備案、現在應否呈請第四中大行政部訓令前江蘇省童子軍聯合會將器具文卷經濟各項移交本會接管案、議決即日備文呈請第四中大行政部核奪辦理、㈤議請求第四中大行政部撥給經費案、議決開列預算備文呈請、㈥議省黨部前派黃天如同志來蘇調查本會情形後未見發表意見案、議決呈請省黨部抄寄同志報告、及對於本會應行指導事項即日函知、俾資遵循、㈦議呈請中央黨部青年部頒布中國國民黨童子軍規程案、議決照辦、㈧議武進縣童子軍協會代表汪慎之君而稱武進縣童協會經費、能否由會呈請第四中大訓令該縣教育局照撥案、議決照辦、

勞資問題

勞資調節會之工作

（處理事項）㈠煤業商協會籌備處函報籌備委員魏鴻文陳友鑄被衛戍司令部拘押、懇轉請釋放案、呈司令部請予查明釋放、㈡花粉業職工會函送開除工友津貼洋六十三元五角、請求轉發了案、㈢工統會函據製罐工會繕具領據到會、取轉給了案、㈣工統會第一分會呈稱工友石壽松被鑫泰無故開除請處斷案、函復工統會轉飭該工會正式來會請求解決案、函致銀工會第一分會提出要求條件、會據銀樓新同行復稱勞資兩方、並無異議、無談判之必要等情、應否談判、希復再核、㈤典質公所函送開除同業當時、請緩強制執行案、函復該公所限三日內將具體辦法呈報查核、再定期集議、㈥報關業職工會函爲汪阿嘉津貼數目不符、請催繳轉發以了交涉案、函通聚隆號知照津貼開除工友汪阿嘉費二十元、應即如數繳會、俾給了案、㈦天章紙廠函稱雙方糾紛、業經工統會解決請求備案案、函復天章紙廠應將解決條件繕送本會簽字備案、㈨造漆業工會第一分會與振華油漆公司協訂條件案、函送工統會備案、（定期召集）㈠皮件職工第一分會向資方提出加薪請求解決案、函該工會迅派負責代表於二十二日下午二時到會協議、㈡米業職工會第一分會函爲提出條件已將兩月請速約雙方談判早日解決案、函該工會及嘉穀堂米業公所定二十六日下午二時各派負責代表出席與議（未完）

煤業商人公決辦法

煤炭柴業勞資糾紛、勞資調節會本訂定今日下午二時召集雙方談判、資方因該業業會籌備員魏陳二人於廿二被拘、大爲憤激、昨日釋出後、公決辦法三項、㈠請政府嚴懲犯法組織之煤炭柴工會、並保障商權、㈡非本業眞正工人不得組織本業工會、㈢以後工商糾紛由雙方解決、務達目的云、

本埠

⊙市校教職員全體大會紀

▲促進加薪運動 ▲明日起停課三天

市校教職員聯合會、於昨日（二十四）下午二時、假西成開全體大會、出席者三十七校二百四十九人、吳伯匡・胡惺天・成福衡主席、徐枕霞紀錄、首由吳伯匡報告、開會原因、及市教育局來函、錢委員選青辭職函、又本會與市教育局接洽代表趙侶青報告與教育局接洽情形、無良好結果、旋即討論、如何促進加薪運動切實解決案、議決自明日（二十五）起、不上課、靜候解決、全體起立通過、並議決組織加薪運動特別委員會、及起草委員會、當場推出特別委員五十一人、起草委員七人、即請起草委員起草宣言、其內容㈠小學教員責任重大、㈡上海生活程度日高、㈢與市教育局接洽經過情形、㈣不上課三天、如在三天內解決、各校補課三天、如延長時期、又決明日（二十五）下午開特別委員會、討論如何保障會員案、議決校長辭退教員、須於二月前通知、局長辭退校長、亦須於二月前通知、否則應賠償被辭退人未有相當職業前損失、教育局或調動校長、校長辭退或調動教員、須得本會同意、

附教育局之訓令、案查本局前令訓令各學校校長、在授課時間內、不得任意集會、妨礙課業在案、茲查今日報載市立學校教職員聯合緊急廣告、下午一時在西成小學校開臨時會員大會、殊屬違背本局訓令、合亟令行制止、除分令外、仰該校長即便遵照、毋得有誤、切切此令、

⊙私立校聯會二次會員大會

上海特別市私立學校聯合會、於昨日下午二時、在小西門上海民立女子中學內、開第二次會員大會、到南北市私立學校二百餘所、代表二百三十餘人、㈠修改會章、照舊章第四條候補執行委員「十七人」「公決」改爲九人、候補監察委員「九人」「公決」改爲五人、各委員會辦事細則、「公決」改爲各會辦事細則、第七條三本會之各機關、「公決」改爲本會最高機關、第十四條十校以上「公決」改爲十個會員以上、第十五條凡有左列一項、經會員大會之通過得取消其會員資格「公決」（甲）不繳納會費者、（乙）破壞本會名譽者、（丙）兩次不出席會員大會者、（丁）不守會約者、㈡提議事項、1、會員入黨案「公決」交下屆執委會辦理、2、展長立案日期案「公決」呈市教育局、請求延長至陽曆年終、3、調查加入本會各校實況案、「公決」交執委會辦理、4、本屆選舉宜審慎案「公決」請投票人注意被選者之實況、5、調查各校平日成績助其立案案、「公決」交執委會辦理、6、請求市教育局補助優良之私立學校案、「公決」照辦、7、請求財政局豁免學校總捐案、「公決」照辦、8、本會應就日向市教育局立案、「公決」照辦、9、建議市教育局處置校產及修改各項條例案、「公決」交執委會辦理、10本會登報警告謝守恒將上屆賬項賬冊交案、「公決」限一個月內移交清楚、如逾期不交、當向法庭訴追、由執委會辦理、⑪選舉委員、（甲）上海民立中學・育村中學・羣治大學・民福學校・蘇州旅滬公學・西區小學・上海幼稚院・滬北公學・明德女子小學・立達公學・閘北市民公學・市北公學・神範女子中學・上海小學・上海商業學校・照女學・中山小學・中華中學・中醫專門學校・上海三民公學・交通公學・滬海公學・務本一校・紫金小學・以上十七校當選爲執行委員、儀華盆女校・華華中學・以上九校爲候補執行委員、南洋高級商業學校・精勤小學・羣賢學校・順天學校・吳東公學・工商公學・華東公學・思敏小學・三育小學・以上九校當選爲監察委員、勤業女子師範學校・務本商業學校・榛苓公學・悟德小學・湖州旅滬公學・以上五校當選爲候補監察委員、

⊙浙省小學教職員薪金已擬定

浙江省立各學校十六年度教職員薪金、雖由省委會議決通過、但各中學附屬小學職教員薪金、在編製預算、係用平均數作爲根據、最近由中山大學院蔣院長訂支配標準辦法、通令各中學轉知附屬小學主任遵辦、茲將薪金標準錄下、㈠第一第四兩中學附小平均四十元、最低三十元、最高五十元、㈡第二第五中學之附小平均三十五元、最低二十五元、最高四十五元、㈢其他中學之附小平均爲三十元、最低二十元、最高四十元、㈣主任之俸給、由校長依據上列標準、斟酌其在中學兼課情形定之、㈤事務員書記等之俸給、不照本標準辦理、

體育

⊙中國工程學會之新職員

中國工程學會上海分部、本屆用通信選舉、結果選出職員、爲部長上海特別市市政府公用局局長黃伯樵・副部長新中工程公司總理支秉淵、會計亞洲機器公司工程師朱樹怡、書記農工商局工業科長施孔懷等四人、又該會總會執行部、昨午刻開會、推舉上海新通貿易公司工程師張延祥爲總務委員長、

⊙江大排球錦標今日正式開始

江南大學體育協會、網球錦標、自本月十五日開賽後、業於日前（二十二日）已告結束、本屆錦標、又爲光華大學所得、至於排球一項、日前已由排球委員會議決、定於今日起正式開始、（比賽細則及秩序表曾載十月十日本報教育記載）、將來該項錦標誰屬、尙看各隊之努力爭鬥焉、茲將本日比賽秩序及地點如下、

復旦與暨南……在暨南球場
光華與中公……在光華球場
持志與交大……在持志球場

⊙中華足球聯會本週比賽秩序

▲甲組樂華與暨南……樂華與復旦
▲乙組計有十二隊出場

中華足球聯合會、錦標比賽、開始已有數旬、各隊精神飽滿、成績殊佳、本週比賽秩序業已排定、甲組方面爲樂華與暨南及樂華與復旦、四隊出場、乙組共計十二隊分別在二十九・三十兩日舉行、茲將秩序表探錄如后、

二十九日星期六

賽隊名	時間	地點	裁判員
樂華與暨南(甲)	下午三時	足球場	梁官松
東方與競進	下午一時半	棒球場	裴熙元
知行與暨南	下午三時一刻	棒球場	何春輝

三十日星期日

賽隊名	時間	地點	裁判員
樂華與復旦(甲)	下午三時一刻	棒球場	黃文建
儉游與浦東	下午一時半	棒球場	舒鴻
精華與友愛	上午十時	田徑場	樂秀榮
寶塔與華進	下午一時半	田徑場	余衡之
大廈與徐滙	下午三時一刻	田徑場	王復旦

⊙交大足球隊昨勝光華

▲七與四之比

光華大學足球隊、今年實力甚爲雄厚、交大隊亦極矯健、昨日下午兩隊在交大作友誼比賽、開球後、交大陳慶滌得戴麟經傳來之球、排衆而入、一蹴入網、繼而戴麟經又入光華腹地、攻進一球、光華負二球後、重整旗鼓、大舉反攻、由右翼巧生攻入一球、未十分鐘、陳慶滌一往直前、銳不可當、攻門入網、但光華隨亦由右翼章和庭蹴入一球、上半時、遂爲四與二之比、休息後、光華守門因犯規罰三步球、交大陳慶滌攻入、未久光華趙高棣挑進交大內線、被光華右鋒踢進一球、繼之交大陳慶滌復單鋒衝入一球、後光華因其開角球、由交大沈寶昌踢入、結果遂成七與四之比、觀綜全局交大戴陳周等球藝甚佳、光華方面、奚巧生・刁光輝・孫星岩・趙亦超等、

⊙商務足球隊戰勝寶塔

前日（念二日）上午九時半、商務書館工職聯合足球隊與寶塔隊、作友誼比賽於田徑場、結果商務以二對一獲勝、

⊙美國式足球定期練習

▲明日下午三時在中華足球場

美國式足球、其游戲法與足球略同、惟手足並用、使全身各部得平均之運動量、用意至善也、該項球戲創始於美國、故得名、我國最先學習者爲鹽城淮美學校、蓋此校爲美人創辦、故組織最早、在一九二五年滬上國人方學習此種球戲、其初爲留美學生發起組織一小隊、殷勤練習、進步奇速、曾約美國公學作練習比賽數次、成績可觀、乃引起一般人之興趣、嗣後加入漸多、乃組織（上海隊在去年更重振旗鼓、繼續進行、並請聖約翰大學教授句德Portfield麥與葛廉姆Cilliam二君爲名譽教練、練習數週、球藝益較去年進步、乃約美國公學舉行錦標比賽、共賽三次、上海隊負一次、勝兩次、乃奪得錦標、查該項球戲在上海隊中僅兩年之歷史、乃竟能一鳴驚人、實我國體育界之新氣象、乃者秋末冬初、氣候凛寒、該項錦標今年又將舉行、故上海隊爲保持去年聲譽計、在事前不得不早爲練習、以備後日之奪標、茲特定於明日下午三時在中華足球場練習、望全體隊員準時出場、茲將球員姓名列後、

盧觀祥（隊長）汪道章・吳恩照・李博文・陳啓東・甘士貴・巫振芳・薛信福・李德寬・陳寶球・王耀國・李壽慈・戴應全・麥仁和・史久榮・馮碩、

⊙健華球戰一束

健華小球隊、前（廿三日）與閘北素負盛名之獨立隊、作友誼比賽於香山路球場、結果三對二、獨立隊敗北、同時、健華白日隊與粵強隊比賽、結果二與四之比、仍健華敗、聞本星期六、該隊與華童公學小球隊比賽、星期日與同志小球隊比賽、

大舞台 三馬路
王灑川 張彥芝 梅雪芳 姚玉英 姚玉蘭 李桂春
▲夜戲▼ 高廷贊 鎮國（頭本）
價目 月樓一元 特別八角 頭等六角 二等四角 三層三角

共舞臺 法租界
明艷芳 于雨亭 袁[illegible]樓 王[illegible]蘭 馬秀英 粉菊花
▲夜戲▼ 蓮花公主 李陵碑 搭子溝 蓮花公主
價目 特包八角 頭包六角 特廳八角 頭廳三角 二廳二角 三層三角

天蟾舞臺 二馬路浙江路口
[illegible]
夜戲 十一二本 華麗緣
價目 包廂八角 官廳八角 正廳四角 三層三角 特等二角 頭等一角

中央大戲院 六馬路大舞台原址
今天日夜開映 女書記
時間 日戲 三點 五點 夜戲 九點 一刻
價目 日戲 四角 六角 夜戲 九角 六角 七角

卡德大戲院 新閘路中卡德路口
今天日夜開映 新茶花
時間 日戲 三點 七點 九點
價目 二角 三角 四角

恩派亞大戲院 法租界霞飛路口
今天日夜開映 白芙蓉
時間 日戲 三點 五點 夜戲 九點 一刻
價目 二角 三角 四角 六角

萬國大戲院 西華德路靖遠街
今天日夜開映 賴婚
時間 日戲 三點 夜戲 七點 九點

新中央大戲院 北四川路海寧路口
今天日夜開映 火燒琵琶精
時間 三點 七點 九點

北京大戲院 北京路貴州路口
今天日夜開映 「寒沙落雁」
時間 日戲 三點 五點 夜戲 九點一刻

虹口大戲院 乍浦路口
今天日夜開映 誠實丈夫
時刻 第一次三點 第二次五點 第三次九點一刻

百星大戲院 老靶子路口
今日晚日開映 風流美人
時刻 下午三時 五時半 九時一刻
價目 日戲四角 夜戲六角 一元

商場行市

◉厘市疲滯拆息遞增

▲洋釐　昨市仍呈疲滯氣象、早市七錢二分六八七五、午市同爲七錢二分六八七五、較前天又小一毫二忽半、蓋因各路銷胃不旺、加之長江交通不便、買氣頓衰、以致釐價趨低、公會內交易非常清淡、成交數量不及日前三分之一、小同行做開、輔角早市六錢二分七釐、午市、錢二分八厘、祗有數千角交易、雙毫早市六錢〇三釐、午市六錢〇二釐五、較上日降去一釐、大連邦買意怠懈、故無大宗成交、銅元做見放長一千五百文、計三百十千文、良以來濃去稀之故、衣牌隨之而升十一文、計二千八百卅五文、角坯加一文、計二百三十五文、貼水仍爲四十八文云、

▲銀拆　昨星期一、各銀行收欵一百餘萬、華商各莊收解欵項三百餘萬、拆息較前日又見遞增、因陰歷月底各商解之欵甚巨、需求較繁、目下銀根表面雖屬平和內骨緊而不鬆、早午市同開一錢六分、比較上日又昂三分、銀行掛牌六分云、

◉外滙掛價概無伸縮

昨星期一、英美銀行及無兌向例無市、惟本日神戶滙兌改透電九點五十分來、日美勿更、計四六半、日英小零三一二五、計一先令十辦士八七五、電通社十點十分電、日美小去零六二五、計四六四三七五至四六五六二五、日英小落零三一二五、計一先令十辦士八七五至九三七五、十一點五十分及下午二點四十分勿更、

昨本埠外滙掛牌價概無伸縮、惟銀行內盤略有盤旋、英美兩滙上午頗平、下午仍軟、銀行交易尙屬平靜、僅少數出入、日滙早晨尙堅、繼則轉鬆、午後初平嗣穩、但銀行若正金朝鮮等尙氣頗旺、華商金業中納向買進、計成交數上午約有四百餘萬元、下午交易有限、人心不定、迨果與上週末不相軒輊、而金市互有二兩之盤旋、收市略減四錢、銀行交易計正金於晨初售出十月份日金十萬元、價七四九二七五、又出十二月十萬元、七五一二五、又出一百萬光景、價七五、台灣出十萬元、價七五、又出五六十萬元、價七四八一二五至七四八七五、朝鮮出廿萬元、價七四八一二九、麥加利出先令一萬鎊、價二個六辦士六八七五、下午台灣與三井對做一萬、十月份價二個六辦士六八七五、台灣及華銀行進元月份日金十五萬元、價七四八七五、

▲英滙　揭曉仍計二先令六辦士二五、內盤平平、僅〇六二五上落、交易微細、十二月份向結二個六辦士六八七五、下午初同、計爲一個六辦士六二五、買價上午二個六辦士七五至六八七五、下午二個六辦士七七五、本月份互相成交二個六辦士六八七五、市氣和平、

▲美滙　揭佈仍計六十一元三七五、內盤平定、不過一二五上下、交易沉寂、十二月向結六十二元一二五、下午初同、後爲六十二元一二五、買價六十二元三七五、下午初平、嗣改爲六十二元二五、

▲東滙　掛價未更、計七十五兩八七五、內盤計有三七五盤旋、華商均有買進、銀行賣意甚厚、人心恍惚、十二月份初結七五一二五至七五、嗣改爲七四八七五、九點半後七四九三七五至七五、十點三刻七四八一二五至七四八七五、午收七四八七五、下午初平、後爲七五、買價上午七五至七四七五、然華人均無賣出、以後七四八一二五、最小時七四六二五、午時七四七五、下午七四七五、後改爲七四八七五、本月份上午結過七四九一七五、一月份似堅、下午、過七四八七五、遠期較緊云、

◉正金又變更滙率

橫濱二十四日發電、正金銀行本日又變更滙率如下

約計電賣　四十六美金二分之一　跌八分之一
倫敦電賣　一先令十便士十八分七　跌一六分之一

◉內滙仍然呆滯

昨本商銀行公會報告、各埠滙兌情形仍然呆滯、係華北因金融急迫、致滙水頻漲未已、計北京公砝又漲五錢、爲一千〇六十四、洋滙加半元、計一千〇二四元、天津行化亦升五錢、計一千〇六十八兩、洋加五角、計一千〇廿三元、而本埠中海接天津電訊、早間即期行化如故、仍爲一千〇六十六兩八錢七分半、至午時忽來一電改爲一千〇六十二兩五錢、較上週六小落四兩五錢七分五云、

◉金市先堅後挫

昨爲星期一、大條銀無市、標金市況先堅繼挫、早晨加數錢、是後跌落二兩〇、午收回高兩許、午後互有一兩幾錢迴旋、收盤較上日計跌四錢、各號進出不一、惟廣瑞復已售出、至於外滙初頗堅萎、下午回平、華商紛向購結、銀行如正金售出頗多、然人心恍惚、今將昨市過去情形紀左、十二月份初開三百六十七兩五錢、加三錢後爲六十七兩九錢、蓋日滙尙堅、正金等售出七五一二五至七五、朝鮮出七五至七四八七五、先令開出六十六兩四錢、挂價勿動、繼由正金朝鮮出日金七四八七五至七四八一二五、漸小至六十六兩一錢、復加一兩、十點後爲六十七兩一錢、而日金銀行尙有仍濃、僅計七四八一二五至七四八七五、嗣後金價回小一兩餘、惟有幾錢升降、十點五十餘分爲六十五兩六錢、十一點半後又加爲六十六兩六錢時、小去五錢、午收爲三百六十六兩四錢、下午開市六十六兩六錢、後因賣戶甚旺、廣邦復又售出、致價小至六十五兩九錢、三點後加至六十六兩六錢、復退爲六十五兩八錢、往後銀行吸過日金七〇八七五、向結七五、英金銀行對做二先令六辦士六八七五、故價回高一兩數錢、四點〇計六十七兩三錢、入後減削三四錢、滙市尙平、交易不多、迨四點三十分收盤、計三百六十六兩八錢、較前天計減四錢、一日間最大價三百六十七兩九錢、最小價三百六十五兩六錢、相去二兩三錢之數、結價十月三百六十八兩、十一月六十七兩、十二月六十六兩、補水上午三百六十八兩、下午六十九兩、飾金仍兌五十七元云、

◉華商證券交易所市況

▲七長小半元　▲整六略縮

昨公債期貨市況不甚暢旺、各盤均屬小平、人氣依然穩定、計成交總數爲一百〇二萬元、中七長五十一萬五千元、整六五十萬五千元、現貨前後市各開出一盤、成交七長二萬元、華商證券股三十股、市價仍呆定、上落尤鮮、與上週趨勢一致、上午由買方人氣呆滯、價略見疲、嗣亦無甚出入、然後市開出仍軟、惟收盤時、市上空氣較佳、人心頗定、而價亦堅實、且整六略轉俏利、結果七長比上週降半元、而整六略縮、觀市場情形、目下價格仍看好而去、茲分述於後、

▲七年長期　七長現貨五十元〇一角、比上週末小六角、十月期初開爲〇五角、其後常徘徊於一二角之間、結果爲五十元〇一角半、較前小去五角、十一月期初盤在一元許、繼即漸鬆後終定於六七角左右、收盤爲五十元〇六角、比前亦降五角、

▲整理六釐　整六現貨無市、十月期五十一元一角、比上午同好二角半、比上週六小一角、十一月期五十一元六角、前市大二角、比前微小五分、

▲本所股票　本所股票每股現貨爲二十一元、較上週六小去三角、

◉棉市仍形平疲

昨(二十四)紐約利物浦及孟買棉市電訊均未到、大阪棉市各月期價大起一角至四角五分、本埠棉仍無起色、人氣平疲、需要冷靜、前途黯淡、一無活動之望、到貨計通州花一千一百包、南市中數八萬斤、北市五萬斤、收價同前、茲將開出各花價列後、

花名	買方	包數	價	
陝西花	鴻裕紗廠進	一〇〇包	價三二・〇〇	送廠
又	豐廠進	二〇〇包	價三五・二五	
又	進	二〇〇包	價三五・五	
九江花	青島華新紗	六三〇包	價三七・二五	送青島
通州花	申豐進	三〇〇包	價三五・〇〇	棧交
又	進	二〇〇包	價三四・八〇	
又	進	一〇〇包	價三五・一〇	
又	公茂進	一〇〇包	價三五・二〇	
又	進	二〇〇包	價三五・〇〇	
又	永昌進	一〇〇包	價三五・三〇	
又	進	一〇〇包	價三四・五〇	
又	進	一〇〇包	價三四・二〇	
又	乾豐進	二〇〇包	價三四・四〇	
餘姚花	進	二〇〇包	價三四・二〇	
又	廣裕進	三〇〇包	價三一・〇〇	
又	寶綸進	二〇〇包	價三〇・六〇	
又	雜路幫進	二〇〇包	價三〇・六〇	

◉紗市跌風未已

昨日(星期一)中紗市面跌勢仍盛、雖北方如天津牛莊等略有需要、然預料必無大宗貿買、且長江幫雜貨起色、四川及廣幫日內亦無發展之望、故實銷仍失望、市面前途依然悲觀也、昨日天津幫進二百十包、牛莊幫進二百二十五包、野鷄幫進二百五十包、漢口幫進一百餘包、廣東幫進一百包、內地幫進一百餘包、汕頭福建江西寗波四安東等幫進二百包、合計一千三百包、同行交易亦有一百、售價小一二兩、茲列市價如下、

支數	牌名	價
十支	醒獅	一四一・七五
又	富貴	一三八・〇〇
又	嘉禾	一三〇・五〇
又	人鐘	一三九・七〇
又	壽年	一三五・〇〇
又	白荷蛘	一四〇・七五
又	金城	一三九・〇〇
又	大發	一三八・七五
又	大寶	一三六・二〇
又	紅荷蛘	一三五・〇〇
十二支	雙鳳	一四三・〇〇
又	富貴	一四三・五〇
又	新人鐘	一四二・一五
又	老人鐘	一四〇・七五小包
又	新胭脂	一四〇・〇〇
又	老胭脂金魚	一四三・〇〇
又	金	一四九・〇〇
又	雙虎	一四八・五〇
又	仙桃	一四七・〇〇
又	藍鳳	一四九・〇〇
又	鴻禧	一四七・五〇
又	日光	一五〇・〇〇
又	新金鷄	一四三・五〇
二十支	藍鳳	一四九・二五

商情一覽

金融

◉國外滙票

十月二十四日(星期一)市

上海滙豐倫敦(申規一兩計算)	二先令六辦士二五
銀行電滙	二先令六辦士三一二五
銀行即期	二先令六辦士三一二五
銀行四月	二先令六辦士十二五
銀行買進	二先令六辦士十
四月期滙	二先令八辦士十二五
四月定期	二先令八辦士三七五
六月定期	二先令八辦士五
上海滙豐法國(申規百兩計算)	二千五百六十六
銀行電滙	一千五百六十五
四個月期	一千六百九十五佛郎
上海滙豐美國(申規百兩計算)	美金六十一元三七五
銀行電滙	美金六十一四七五
上海滙豐香港(港幣百元合申規)	七十九兩五錢
銀行電滙	一百六十八羅比
上海印度(申規百兩計算)	一百四十二兩
上海新加坡(新洋百元合申規)	九十二兩
上海日本東京(日洋百元合申規)	七十五兩八錢七五
上海滙豐爪哇(申規百兩計算)	二百五十六盾

◉國內滙兌

▲銀行公會報告各省市

地名	種類	
北京	公砝	一〇六五・〇
天津	行化	一〇六八・〇
蕪湖	九七平	一〇〇五・二
南京	九七平	一〇二〇・〇
杭州	九八平	一〇〇三・〇
重慶	銀元	一〇七七・〇
青島	銀元	一〇五〇・〇
漢口	洋例	九七〇・〇
福州	台伏	一〇〇一・五
廈門	銀元	一〇二〇・〇
南昌	銀元	一〇一二・〇
烟台	銀元	一〇三二・五
天津	銀元	一〇一〇・五
北京	銀元	一〇二五・〇

◉各國幣價

盧布(每千元開外幣五點鐘前市價)	買一兩二錢五分
盧布(每萬元)	買三兩五錢
盧布(每萬元)	賣五兩五錢
盧布(念五元)	賣二十兩五錢
盧布(二百五十元票)	賣一兩五錢
法郎克票每元	買二分五
新加坡票每元	賣八分七
香港紗票每元	賣七錢二分
東京老頭票每元	賣七錢二分
花旗票每元	賣一兩三錢三分
英金票每磅	賣一兩三錢二
荷蘭票每元	買二兩八錢三
英金四開每個	賣十元一角
美金四開每	賣十八元三角
坎拿大票每	賣一元三角
印度票每羅比	賣八角七分
菲律賓票每元	買一元〇九分

◉金市

現貨標金每條	三百八十二兩
足赤條金	三百九十二兩
沙金爐赤	三百一十七兩
英美日銀市電訊	
花旗銀塊	五角六分三七五
英國英日	四元八角七分
英國美	一先令十辦士
美國日	四十六元六角
倫敦市	二先令六辦士

(倫敦銀塊市電報)

食品

◉銀洋錢市

早市開出行情

國幣	七錢二分六厘八七五
江南小洋	六錢二分七厘
廣東小洋	六錢〇三厘
銅元	一千五百文
衣牌	二千八百三十五文
角子	二百三十五文
貼水	四十八文

午市開出行情

國幣	七錢二分六厘八七五
江南小洋	六錢二分八厘
廣東小洋	六錢〇二厘五毫
銅元	一千五百文
衣牌	二千八百三十五文
角子	二百三十五文
貼水	四十八文

◉滬南米市

昨日滬南各米市價如下

常幫白破	十四元四角	
常熟新	十三元四角	
高郵	十二元二角	
西白新	十三元五角	
松江白秈	十二元一角	
同里新粳	十一元七角	
無錫新	十一元三角	
蘇州新	十二元一角	
江新	十二元〇角	
同里新杜尖米	十一元六角	

▲以上米業嘉穀堂公議滬市每石以二百餘淨米爲標準洋價

◉油豆餅

昨日滬南上午米業油豆餅市

牛莊豆油	十六兩二錢
大連豆油	十五兩五錢
子油	十七兩五錢

◉雜糧

昨日北市雜糧公會開出之價

湖南白蠶	四兩五分
九江白	九兩一錢
九江小元	九兩三錢
南京花生	八兩三錢
烟台花生	八兩三錢
青島黃豆	四兩
漢早豆	四兩
大連紅糧	二兩七錢六分

特色
首創最著名有靈驗北京農商部嘉獎一等上海總商會優等獎憑五彩花鐵盒裝璜優美

主治
經期頭痛赤白帶下腹疼頭痛四肢無力頭眼花血氣兩斷月經不調久不孕血崩小產等症

價目
一品每丸洋一元加料五角雙料二角半每兩洋一元一角另備單料洋二元加料品五丸角單每丸藥集書函索即寄

著名補腎壯陽扶陽補腎興奮遺精色慾過度子嗣艱難者不可不試無不見奇效也
海狗腎精片　本園選辦眞正海狗腎精製每條洋六元至每瓶一男子肾虧陽十
總發行所　上海河南路老巡捕房對門　廣東種德園老藥局
1161

天然珠
此珠歷久不變光采潔淨天然而生不褪色悅目由天然珠誠名品也各裝飾首飾鋪均有出售
臨時上海西首一八號
全昌首飾號
1553

公平洋行
每逢禮拜二
不限價拍賣
本行開設有年素遠近來往各國貨物外洋精美綢緞花布並有二手洋裝等件每逢禮拜二上午准九點鐘拍賣細元綢緞標布斜紋布絨面等等特此聲明
瑞和洋行代

魯意師摩洋行
禮拜三拍賣
准於十月初二日下午二點鐘在本行拍賣電燈泡銅器十二箱大火油一箱等等及洗衣皂子一箱打馬邊子花只十七方衣箱一箱十三只十箱四牌鷄克絲綢等色子樣各色子箱衣水粉鉛筆刀花絲件什物瓶罐等等不計此佈

上海北京有正書局發行
空谷小說　二冊七角

痛苦難堪的怨恨徹骨
梅毒
傳染梅毒，一經發動，內覺筋脹骨痛，外發膿疹潰瘡，頭肢陰部，俱能發現，毀容損肌，羞愧無似，甚至不可坐臥，待斃牀簀，痛苦難堪，怨恨徹骨，
哈蘭士內服六零六　能掃蕩體內毒素，殲殺血內毒菌，排洩出外，
哈蘭士外搽六零六　能拔抽潰爛原素，剷除瘡瘍腐膿，長生新肌，二藥內服外搽，行見除根絕患，
內服六零六聖藥 每瓶洋一元七角五分
外搽六零六藥膏 每盒洋一元樣盒二角
上海四馬路中太和大藥房總發行
國內外各埠分店及各大藥房均有出售
1338

◉大連油豆餅電

二十四日下午一點五十五分到滬

豆油現貨	十九元六角
十一月份	十九元六角五分
十二月份	十八元六角
一月份	十八元五角
二月份	十八元五角
豆現貨	六元三角九分
又十一月份	六元三角〇分
又十二月份	六元三角〇分
又一月份	五元九角六分
又二月份	五元九角二分
豆餅現貨	一元九角二分
又十一月份	一元九角一分
又十二月份	一元九角二分
又一月份	三元四角六分
又二月份	三元四角六分
現貨鈔票	七錢一分

◉華商證券交易所

舊歷十月二十四日　星期一
第一市　依開行情

▲期貨開盤 七年長期 十月期	五十元〇五角	
又 十一月期	五十元〇八角	
整理六釐 十月期	五十一元〇五角	
又 十一月期	五十一元六角	
▲現貨收盤 七年長期	五十元〇三角	
本所股票 每百元	二十一元	

◉上海證券物品交易所

舊歷十月二十四日　星期一

十六支棉紗(雲鶴標準)

月份	前市	後市
十月期 開盤	一三八・九	一三九・二
收盤	一三九・〇	一三九・〇
十一月 開盤	一四〇・七	一四一・〇
收盤	一四〇・九	一四一・〇
十二月 開盤	一四一・八	一四二・〇
收盤	一四二・〇	一四二・三
一月 開盤	一四二・五	一四二・五
收盤	一四二・六	一四二・九
二月 開盤	一四三・四	一四三・八
收盤	一四三・五	一四三・九
三月 開盤	一四四・〇	一四四・二
收盤	一四四・五	一四四・五

標準棉花(漢口細絨)

月份	前市	後市
十月 開盤	三五・〇〇	三五・六〇
十一月 開盤	三五・二〇	三五・五五
十二月 開盤	三五・三〇	三五・六五
一月 開盤	三五・三〇	三五・六〇
二月 開盤	三五・五〇	三五・六〇

◉蘇州金市
每兩　五十八元

◉蘇州錢市
洋釐　七錢二分七厘五
錢子　二百十二兩
鈔票　二十文

◉無錫金市
每兩　五十三元七

◉無錫錢市

◉無錫米市

新粳	九元四角
新秈	七元二角
白元	八元一角
羊秈	七元三角

◉無錫絲繭

◉無錫紗布

◉現貨麵粉

紅兵船粉	二兩一錢八分
綠兵船粉	二兩一錢〇五
紅砲車粉	二兩一錢八分

船期

▲進口輪船報告

十月念四日(念九日)禮拜一進口

由天津	招商	
由烟台	怡和	
由青島	太古	
由廈門	怡和	
由長江	太古	

▲出口輪船報告

地名	船名	日期	公司
寗波班	新寗紹	念五日	寗紹
又	江天	念五日	招商
長江班	吉和	念五日	怡和
又	德和	念六日	太古
廈門班	安慶	念五日	太古
汕頭班	新寗	念五日	太古
福州班	海寗	念五日	招商
廣東班	安徽	廿一日	太古

外洋輪船報告

航線	船名	日期	公司
香港廣東	安生	念六日	太古
安東班	舟山	念六日	太古
威海烟津	天生	念五日	怡和
天津	廣生	念八日	太古
温州班	海晏	念五日	招商
福州班	新寗興	念五日	三北
青島班	山東	念五日	太古
營口班	富陽	念六日	招商
牛莊大連	甘州	念九日	太古
牛莊班	南昌	十一月一日	太古

※舊金山班

※西雅圖班　十一月十二日
※英國倫敦班　十一月五日
※法國馬賽班　十一月八日
※德國亨寶班　十一月
※世界班　十一月四日
※意國郵船班
※花旗哥武班
※荷蘭爪哇班
※青島大連班
※日本班　上海丸　長崎丸　大連丸　天津丸

去舊更新（其一）
舊時用蠟燭今日用電燈舊時煤用爐今日用電灶去舊更新理有固然無他因電灶清潔便利省費之故耳
工部局電氣處
樣子間　南京路廿六號
辦公處　福州路十七號
電話　中央　六六三〇一
S. M. E. D.